O TEMPO
Distrito Federal e Estado do Rio.
Tempo ameaçador passando a instavel; chuvas. Nevoeiro. Temperatura estavel á noite, com elevação de dia.
Maxima: 21.8.
Minima: 17.5.

10 PAGINAS — 40 Centavos

Diario Carioca

Fundador: J. E. DE MACEDO SOARES

JANEIRO
1945
4
QUINTA-FEIRA

ANO XVIII — RIO DE JANEIRO — Diretor: HORACIO DE CARVALHO JUNIOR — PRAÇA TIRADENTES N.º 77 — N. 5078

COOPERANDO, NO OUTRO FLANCO ALEMÃO, COM A PRESSÃO DE PATTON

HODGES LANÇOU A SUA OFENSIVA

PARA ESMAGAR OS 200 MIL ALEMÃES NO SALIENTE DAS ARDENAS

Rundstedt Progride, Porém, No Setor do 7.º Exercito — Patton Já Destruiu Cerca de Cinco Divisões Germanicas

PARIS, 4 (quinta-feira) (De James McGlincy, correspondente da United Press) — O 1º Exercito Norte-Americano, comandado pelo general Hodges, iniciou ontem a sua tão esperada contra-ofensiva sobre o flanco setentrional da saliente alemã nas Ardennas, o que coincidiu com a investida do 3º Exercito, pelo sul, numa grande manobra contra os 200.000 alemães que defendem a saliente.

Sem embargo, a intensificação dos ataques inimigos pelo

(Conclue na 2ª pag.)

OFENSIVA E CONTRA-OFENSIVA

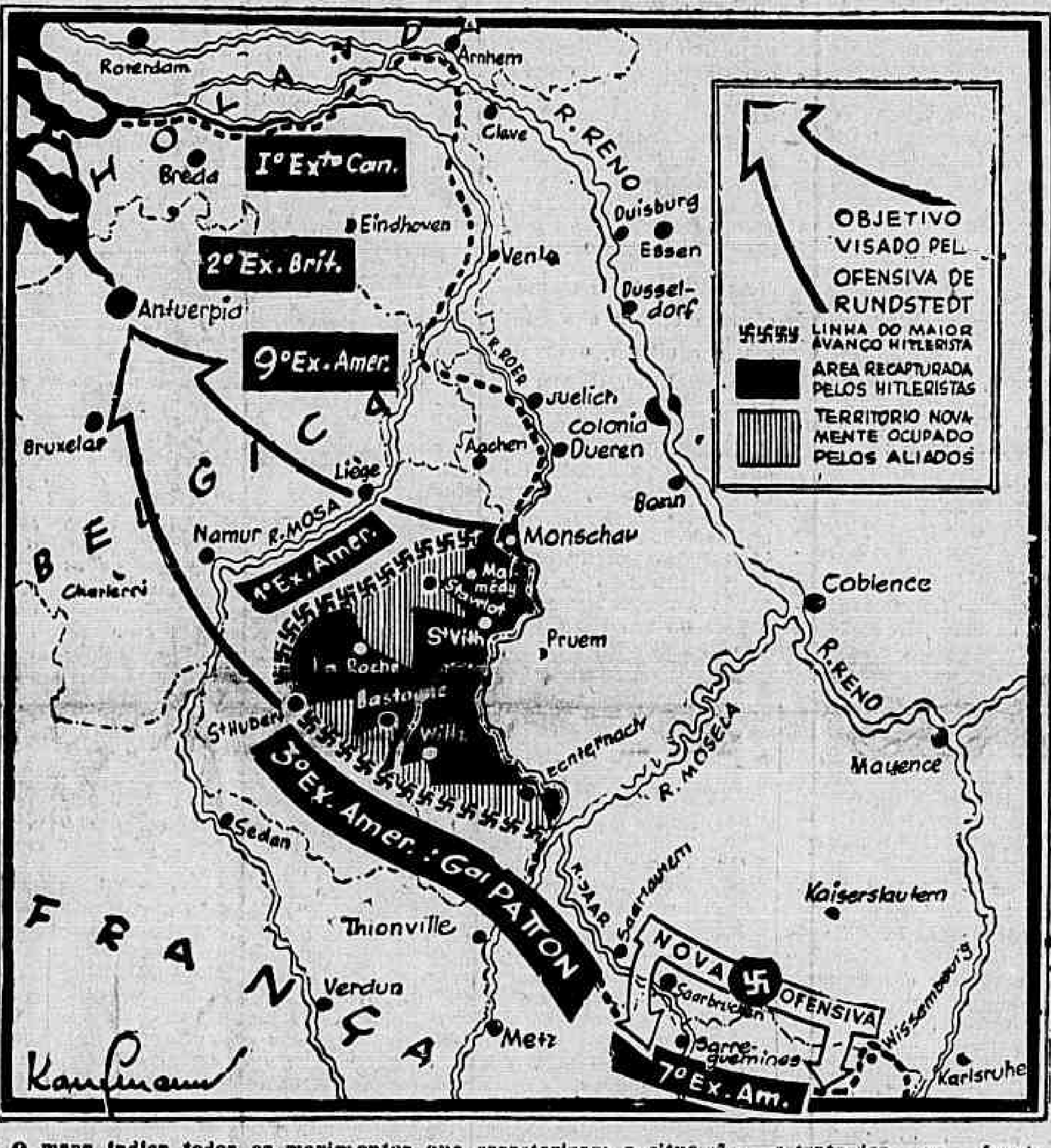

O mapa indica todos os movimentos que caracterizam a situação estrategica na frente ocidental

A nossa opinião

A PALAVRA DO CHEFE DO EXÉRCITO

RETRIBUINDO aos seus camaradas as saudações votivas do ano-novo, que recebera na palavra autorizada do sr. general Cristovão Barcelos, o sr. general ministro da Guerra pronunciou excelente discurso, que tôda a imprensa divulgou fartamente.

Começou o sr. general Eurico Dutra por se referir, com patriótico orgulho, à vanguarda do Brasil nos campos de guerra da Itália, salientando o alto conceito em que é tida a nossa Fôrça Expedicionária pelos mais autorizados técnicos dos exércitos aliados. A pesada tarefa da organização e preparação dessa Fôrça, foi sem dúvida em parte aliviada pela eficiente e leal colaboração de nosso grande aliado norte-americano. Mas a consciência do dever, a dedicação, o entusiasmo profissional dos quadros do nosso Exército, que preenchem oitenta por cento das funções de comando na guerra, bem como o civismo e o espirito de sacrifício dos quadros da nossa Reserva — são o verdadeiro escudo da honra e da dignidade da Nação e o instrumento politico e militar de sua grandeza nesta dramática hora do destino.

Falando em nome do Exército, como seu chefe e seu organizador, o sr. general Dutra não podia esquecer os seus mortos, em honra dos quais elevou o seu pensamento numa nobre saudação de respeito e solidariedade aos lares brasileiros enlutados.

A guerra imposta ao nosso hemisfério, tradicionalmente voltado aos trabalhos da paz, mostrou mais uma vez que, na verdade, o coração do Exército pulsa no peito do Brasil. A vida do Exército é uma afirmação da existência nacional, na qual se confunde e de cujos ideais e sentimentos participa intimamente, formando uma só e indivisivel pessoa moral.

À frente dos destinos do Exército, o sr. general Eurico Dutra vem manifestando plena consciência de sua responsabilidade na sorte do país, falando e agindo na perfeita compreensão do seu dever de serví-lo, garantindo, na ordem e na segurança pública, a satisfação de suas justas aspirações políticas e sociais.

Reportando-se às reiteradas promessas de restauração constitucional que o sr. presidente da República tem feito à Nação, inspirado no seu desinteressado patriotismo, o sr. general Eurico Dutra não esqueceu de referir, mais uma vez, aos seus camaradas, o dever de ordem material e moral, que é a vocação nacional das classes armadas. Do cumprimento dêsse dever, asseverou o sr. general Dutra, ninguém afastará o Exército. Assegurar no país a intangibilidade da ordem interna, para chegarmos à paz justa e fecunda pelo caminho da vitória, constitue o máximo objetivo dos esforços e dos sacrifícios das corporações militares.

Tais palavras são um penhor da coesão do Exército na unidade nacional. O Brasil distinguindo os seus chefes naturais, acudindo às suas iniludíveis promessas, encoraja-se diante das incertezas do futuro e dispõe-se a vencer suas inevitáveis dificuldades, certo de transmitir, através das gerações, o patrimônio comum de cultura, de educação e de civilização contido em suas tradições políticas e jurídicas.

Não Foi Proposta

NENHUMA DIMINUIÇÃO AO COMANDO DE EISENHOWER

WASHINGTON, 3 (Reuters) — Nenhuma proposta oficial, para a "divisão ou diminuição" do comando supremo de Eisenhower á frente das forças aliadas na Europa, foi recebida, pelo Departamento da Guerra, de qualquer organização militar britanica ou norte-americana — declarou á "Reuters", hoje, uma alta fonte do mesmo Departamento.

Em face disto — acrescentou o informante, — não havia como acreditar-se que o Departamento da Guerra "receberia com má disposição qualquer proposta nesse sentido".

Essa parte da declaração foi provocada pelo despacho que teria recebido desta capital o "New York Times", dizendo textualmente que o "Departamento da Guerra encararia oficialmente com má disposição qualquer proposta que pudesse vir dos britanicos no sentido de dividir ou diminuir o comando de Eisenhower", em resultado da contra-ofensiva alemã".

DE PATTON AOS SEUS SOLDADOS

Realizastes Proezas Sem Precedentes na História

COM O 3.º EXERCITO NORTE AMERICANO, 3 (A. P.) — O general Patton dirigiu a seus homens uma significativa mensagem de congratulações pelos sucessos que alcançaram contra os alemães, sucessos esses dos quais diz que "ainda não foram ultrapassados em toda a historia militar".

A mensagem diz em parte: — "Desde o sanguinolento "corredor de Avranches" até Brest, e daí através de toda a França até o Saar, através do Saar até dentro da Alemanha, e agora mesmo em Bastogne, os vossos feitos têm sido uma sucessão de vitorias. Não somente tendes invariavelmente derrotado um inimigo tenaz e impiedoso, mas também tendes sobrepujado, com a vossa indomavel fortaleza, todos os aspectos de terreno e de tempo. Nem o calor, nem a poeira, nem as inundações conseguiram deter o vosso avanço. A rapidez e o brilhantismo de vossas proezas ainda não foram ultrapassados em toda a historia militar."

"Ficaremos Muito Contentes"

SE BERLE FOR NOMEADO EMBAIXADOR

WASHINGTON, 3 (A. P.) — O embaixador brasileiro Carlos Martins afirmou, depois de conferenciar com o presidente Roosevelt, que "ficaremos muito contentes, no Brasil", se Adolf Berle for nomeado embaixador americano no Rio de Janeiro.

Carlos Martins, que recentemente regressou do Brasil, declarou que Roosevelt lhe pediu noticias do Brasil e do seu amigo, o presidente Getulio Vargas:

"Falamos de generalidades, sobre a nossa cooperação na guerra e sobre as nossas tropas na Europa".

O embaixador declarou que soubera que Adolf Berle, exassistente do Departamento de Estado, seria o novo embaixador americano no Brasil: "Espero que seja".

ORGANIZADO O NOVO GOVERNO DA GRÉCIA

O GENERAL PLASTIRAS ACUMULA A CHEFIA DO GABINETE COM AS PASTAS DA GUERRA, MARINHA, AR E MARINHA MERCANTE — NENHUM MEMBRO DOS "ELAS" NO NOVO GOVERNO

De Londres informa a "Reuters": — Foi organizado o novo Gabinete Grego, — diz uma noticia não oficial, de Atenas, aqui recebida ás primeiras horas da noite.

Os principais membros do novo Governo da Grecia são — ainda segundo a mesma noticia:

Primeiro Ministro e Ministro da Guerra, Marinha, Ar e Marinha Mercante: — general Plastiras;

Relações Exteriores e Interino da Imprensa — Sofianopolis;

Finanças e Suprimentos — Sidenis;

Justiça — Kolyvas;

Saude — Pericles Rhallys;

Interior e Tesouro — Sakerlaropoulos;

O fato de Plastiras acumular as pastas militares mostra sua disposição de reconstruir o poderio militar da Grecia.

Ao que parece nenhuma concessão teria sido feita á extrema esquerda.

PRESTOU JURAMENTO

ATENAS, 3 (U. P.) — O regente da Grecia, Damaskinos, assistiu ao juramento do novo governo grego, formado pelo general Plastiras, que desempenhará quatro pastas.

O Gabinete se comporá de mais seis Ministros e cinco sub-secretarios executivos.

UM ANGLOFILO, OUTRO PRO-SOVIET

De Atenas, diz James E. Roper, da "U. P." — Sabe-se que o general Nicholas Plastiras já tomou uma atitude pelo menos acerca de dois ministros para formar o novo Governo de Coalisão Nacional destinado a dar a paz á Grecia.

Diz-se que o idoso general que outrora foi o "homem forte" da Grecia, escolheu um ministro decididamente anglofilo e outro resolutamente prosoviet.

(Conclue na 2ª pag.)

STAFFORD CRIPPS PRECONIZA

NENHUMA VINGANÇA CONTRA OS ALEMÃES

Devem Ser Tratados Como "Irmãos da Familia Humana" — Vamos Tentar Arrebatar os Alemães ás Idéias e ao Governo Nazista — "Não Somos Vossos Juizes, Só Deus Pode Julgar as Ações Humanas" — Devemos Aplicar o Nosso Cristianismo Junto ao Malfeitor

LONDRES, 3 (Reuters) — O ministro da Produção Aeronautica, sir Stafford Cripps, disse hoje, na reunião dos Baptistas, que o povo alemão, depois da guerra, seria tratado como "irmãos na familia humana", capaz de voltar á comunidade das nações.

Delineando sua politica de "idealismo cristão prático" advogou a necessidade de não ser adotada nenhuma vingança contra o povo alemão mas sim o desarmamento e o controle do seu potencial de guerra para proteção dos paises vizinhos, a reforma das fronteiras européias e a reunião dos criminosos de guerra.

Frisou sir Cripps que "devemos, positivamente, por fóra dos limites de qualquer possibilidade que os alemães, qualquer que seja seu sistema de governo, possam novamente engolfar a Europa e o mundo numa outra guerra.

(Conclue na 2ª pag.)

APERTANDO O CERCO

OS RUSSOS ESMAGANDO A GUARNIÇÃO DE BUDAPESTE

Entre as Tenazes dos Dois Exercitos Sovieticos — Baldados Todos os Esforços dos Alemães Para Romper o Cerco Sovietico

LONDRES, 3 (De W. W. Hercher, da A. P.) — A condenada guarnição germano-hungara de Budapeste está sendo vagarosamente esmagada nas tenazes de dois Exércitos soviéticos.

O que foi poupado pelos russos, no seu avanço pelo leste e pelo oeste, foi destruido pelos alemães, na sua desesperada retirada para o centro da cidade.

Os combates na destruida Budapeste continuam, sem tregua no seu quinto dia — sem tregua e sem quartel.

O coronel von Hammer, da DNB, informa que os aviões soviéticos estão concentrando a

(Conclue na 2ª pag.)

OFENSIVA ALIADA NA ITALIA

Tropas Canadenses Iniciaram o Ataque Contra Alfonsine

ATIVIDADES DE PATRULHAS NO SETOR DO 5.º EXERCITO

ROMA, 3 (De Reynolds Packard, correspondente da U. P.) — As tropas canadenses do 8º Exército iniciaram um ataque contra Alfonsine desde o leste e conseguiram ganhar consideravel terreno e ocupar vários pontos fortes alemães.

Os germanicos resistiram tenazmente, enquanto os canadenses os faziam retroceder metodicamente na zona entre o rio Lamone e Fosso Vecchio, corrente dagua que impede o avanço a leste de Alfonsine.

Outras forças canadenses chegaram aos suburbios meridionais de Alfonsine, centro rodoviário de consideravel importancia, situado a 15 quilometros ao noroeste de Ravenna.

Mais para o sul as forças do 8º Exército estão pouco a pouco eliminando o bolsão alemão na margem leste do rio Senio, porem um portavoz aliado disse que essa posição "deve ser considerada com uma importante cabeça de ponte inimiga sobre o rio".

Na frente do 5º Exército houve atividade de patrulhas tanto no setor da costa oeste como no centro da frente, ao sul de Bolonha.

Uma forte patrulha inimiga, apoiada por artilharia e morteiros, ocupou uma posição liada na região de Livergnano, 17 quilometros ao sul de Bolonha, na noite do dia 1º, porem tropas do 5º Exército contra atacaram mais tarde e reconquistaram a posição.

(Conclue na 2ª pag.)

"SÃO PAULO"
Companhia Nacional de Seguros de Vida
Sucursal no Rio de Janeiro: — AV. RIO BRANCO, 114 6.º
DIRETORES
Dr. José Maria Whitaker
Dr. Erasmo Teixeira de Assumpção
Dr. J. C. de Macedo Soares

A Aliança do Lar Encerrou Brilhantemente o Ano de 1944

O SORTEIO DE DEZEMBRO ULTIMO — OS PREMIOS RELATIVOS AOS "PLANOS FEDERAL DO BRASIL E "ALIANÇA"

O aspecto do sorteio

A Aliança do Lar é uma das organizações nacionais que mais se impõe á estima e preferencia do publico. Através de seus sorteios mensais, a simpatica instituição, cuja atividade tem sido das mais fecundas e brilhantes, vem oferecendo e distribuindo, entre os seus incontaveis prestamistas, premios que são autenticos incentivos á pratica da economia.

Com a sua habitual pontualidade, a Aliança do Lar Ltda, fez realizar em sua séde, á Avenida Rio Branco, o sorteio relativo ao mês de dezembro, sorteio esse que marcou o encerramento da brilhante e benefica atuação da simpatica sociedade durante o ano de 1944.

Não será demais acentuar que os sorteios dos seus titulos "Plano Federal Brasil" e do "Plano Aliança", representam sempre um motivo de orgulho e de confiança entre seus clientes, que já se habituaram com a correção, segurança e honestidade de suas transações.

Como dissemos, no dia 30 de dezembro, por se tratar, justamente, do ultimo mês do ano, uma concorrencia ainda maior se fez notar nas amplas instalações da A. L. L. Entre os presentes estavam o dr. Eduardo Ferreira Lobo, diretor-tesoureiro da instituição; o sr. Osvaldo Peçanha, diretor-gerente; dr. Rubens Cortes, secretario da diretoria; dr. Correia Barbosa, chefe da produção e outros altos funcionarios, além do dr. Nelson Nogueira, fiscal do Governo Federal, que presidiu aos trabalhos.

Realizado o sorteio, verificou-se o seguinte resultado:

PARA O "PLANO FEDERAL DO BRASIL" — O NUMERO 6.006. PARA O "PLANO ALIANÇA" — A SERIE 2 E O NUMERO 5.996

Após o sorteio fizeram-se ouvir varios oradores, falando em nome da Diretoria da Aliança do Lar o sr. Frederico de Oliveira, que desejou a todos um novo ano prospero e feliz. Usou da palavra, em nome dos prestamistas, o sr. Jorge Chalita, que salientou a "correção e probidade com que a Aliança do Lar vinha realizando os seus sorteios e solvendo os seus compromissos para com o publico, agindo sempre com a maxima clareza e lealdade".

Agradecendo as manifestações de apreço e simpatia, falou, por ultimo, o dr. Eduardo Ferreira Lobo, diretor-tesoureiro da Aliança do Lar, "congratulando-se com todos os prestamistas, amigos e auxiliares, e com os representantes da imprensa, pelo crescente engrandecimento daquela organização, cujo objetivo principal era servir sem esmorecimento o Brasil, incentivando e incrementando a economia e a prosperidade do seu povo."

Nenhuma Vingança Contra os Alemães

(Conclusão da 1ª pag.)

Precisam ser desarmados de forma eficiente e impedidos de se rearmarem, especialmente nos ares.

"Devemos tentar reformar as fronteiras da Europa da maneira mais segura: — de uma forma que possa, com maiores probabilidades, proporcionar a paz e felicidade dos povos.

Devemos tentar arrebatar os alemães ás idéias e ao governo nazistas.

Devemos, por meio de métodos dignos e justos, promover a punição dos culpados.

Ao povo alemão nós, como cristãos, diriamos:

"Desejamos tratar-vos como irmãos e com amizade mas devemos insistir em adotar medidas para proteger e confortar outros irmãos europeus, sobre os quais vós e vossos lideres infligistes tantos sofrimentos. Desejamos ajudar-vos e trazer-vos ao convivio das nações. Não sômos os vossos juizes — só Deus pode julgar as ações humanas — mas adotaremos todas as medidas práticas que possam resultar num periodo de segurança, sem guerras, durante o qual possamos começar a construir uma estrutura mais solida de uma paz duradoura.

Quando as paixões geradas pela guerra tiverem amortecido e fôrdes capazes de convencer os vizinhos de vossos verdadeiros desejos de amistosa e pacifica cooperação, podereis unir-vos ás outras nações na elaboração de uma ordem internacional que afastará o futuro perigo de guerras.

"Devemos atentar em praticar nosso cristianismo em uma unica direção, qual seja em procurar aplicá-lo junto ao malfeitor.

"Mas, ao mesmo tempo em que nos devemos lembrar de nossa fraternidade com os alemães, não podemos nos esquecer de que há identica fraternidade entre nós de um lado, e os russos, belgas, francêses, poloneses, gregos e outros povos, de outro. Tanto mais quanto esses povos têm tanto ou mais direito á nossa amizade, simpatia e apoio do que o inimigo derrotado".

OS RUSSOS ESMAGANDO A GUARNIÇÃO DE BUDAPESTE

(Conclusão da 1ª pag.)

sua ação no bombardeio do centro de Budapeste:

"A área em torno do Castelo, com seus famosos edificios, já sofreu muito com o fogo da artilharia.

A abadia da Coroação está em parte destruida.

Uma ala das Casas do Parlamento ruiu".

O analista militar da DNB anuncia que incendios estão lavrando na rua Rakocsy e em algumas pequenas igrejas.

A' medida que as unidades de assalto russas atacavam, a principio numa direção, depois noutra, o radio de Berlim admitia a perda de mais dois suburbios do nordeste, dando aos atacantes a posse de pelo menos 30 suburbios.

Os alemães tambem abandonaram o distrito fabril da parte meridional de Pest.

Calcula-se que, nos ultimos cinco dias, os defensores germano-hungaros tiveram 10.000 mortos e 30.000 feridos, enquanto o radio de Moscou anunciava a captura de 1.421 homens do inimigo.

O pequeno numero de prisioneiros revela a violencia da batalha.

Há já oito dias Budapeste está isolada do resto do mundo.

Os alemães estão tentando abastecê-la pelo ar. á noite, mas somente poucas munições e viveres estão chegando. — e até mesmo isso pode ser eliminado a qualquer momento.

A situação de cerca de dois milhões de civis colhidos entre dois fogos, é terrivel.

Sem viveres, sem agua, sem calefação, esses civis se esconderam nas adegas não utilizadas pelos alemães para a defesa, esperando o fim do prolongado sitio.

Certos circulos militares londrinos interpretam os poderosos contra ataques alemães a sudeste de Komarom como uma tentativa de aliviar a guarnição de Budapeste, mas parece improvavel que os alemães tentem cortar caminho através de 56 quilometros de territorio em poder dos Soviets e mantê-lo aberto, vulneravel pelos flancos.

E quase não há mais tempo para fazê-lo.

Os contra ataques, mais provavelmente, são desfechados em defesa de Komarom, valioso ponto de comunicações, do que de Budapeste.

O radio de Berlim diz que os circulos competentes do Reich não têm informes sobre a atividade alemã a leste de Komarom e que a importancia dos combates ali, consequentemente, ainda não pode ser revelada.

Budapeste está sendo sacrificada no altar da Austria.

Todo tempo ganho ali — não importa a que custo para a capital hungara — será usado para fortificar as defesas de Viena, o mais proximo dos grandes objetivos do Exército soviético no sul.

Telegramas da frente indicam que as forças do marechal Tolbukhin, reduzindo Budapeste pelo oéste, podem ter atravessado o Danubio e estar combatendo agora no distrito de Pest, na margem oriental. Cerca de três quartos de Buda já se encontram em mãos dos russos, que, ao todo, já têm em seu poder mais de 900 quarteirões da cidade.

Um correspondente sovietico, citado pelo radio de Moscou, anuncia que os alemães estão saqueando as casas de Budapeste, atirando os moveis á rua.

"O centro comercial da capital, na parte oriental de Pest, é uma ruina cercada de fumo. Há muito que os alemães levaram para a Alemanha os bens que encontraram nos Bancos e nas lojas. Agora, na sua louca retirada, estão dinamitando, incendiando, destruindo tudo. Os hungaros que tentam protestar são imediatamente fuzilados".

O coronel von Hammer informou que "pesados e flutuantes combates" se verificaram entre o Lago Balaton e a margem meridional do Danubio, a noroéste de Budapeste, acrescentando que, ao norte de Esztergom, os russos conseguiram atravessar para a margem ocidental do rio Horn, mas foram repelidos mais tarde.

DIARIO CARIOCA

EXPEDIENTE:

Diretoria:

Horacio de Carvalho Junior
Diretor-Presidente

Danton Jobim
Diretor-Secretario

F. J. Teixeira Leite
Diretor-Gerente

Telefones:
Direção: 22-3023 — Chefe de Redação e Secretaria: 42-5571 — Redação: 22-1559 — Administração e Gerencia: 22-3035 — Publicidade 22-3018 — Oficinas: 22-0824

ASSINATURAS:

Para o Brasil:
Ano .. .. Cr$ 90,00
Semestre .. .. . Cr$ 50,00

Para o Exterior:
Ano .. .. Cr$ 200,00
Semestre .. ... Cr$ 130,00

VENDAS AVULSAS

Em todo o Brasil:
Dias uteis . . Cr$ 0,40
Aos domingos . Cr$ 0,50
Por avião . . . Cr$ 0,60

São cobradores autorizados os srs. J. T. de Carvalho e Antonio Ferreira da Rocha.

Percorre o interior do país a serviço desta folha o sr. Romualdo Perrota, nosso inspetor.

SUCURSAIS:

São Paulo: diretor, Mario Cordeiro — Rua Xavier de Toledo 84, 1º andar, sala 3 — Telef.: 4-0896.

Minas Gerais — Belo Horizonte: diretor Antonio Brasiliano da Costa — Rua da Bahia, 919, 1º — Telefone 2-0765.

DEPARTAMENTO DO SUL DO PAIS

Paraná, Santa Catarina e Rio Grande do Sul, diretor dr. Caio Machado — Rua Lamenha Lins 220 — Curitiba.

REPRESENTANTE:

Pernambuco — Recife: Rui Duarte.

Publicidade: 22-3018

— PRAÇA —
TIRADENTES, 77

Uma Manhã de Saudades No Realengo

Transferidos Todos os Cadetes Para a Escola Militar de Resende

A Escola Militar do Realengo cerrou ontem definitivamente suas portas, passando todos os seus elementos para a Escola Militar de Resende, séde oficial do ensino profissional do nosso Exército. A Escola do Realengo tem um passado dos mais honrosos, por seus bancos passaram inteligencias das mais aprimoradas, daí ter o coronel Duque Estrada, antigo catedratico do estabelecimento, baixado uma ordem do dia a respeito, a qual foi lida perante o corpo de cadetes que ia deixar a séde da Escola. Desse documento extraimos o seguinte trecho: "E assim preparados cadetes, destinai-vos hoje a Resende, conscios de vossas responsabilidades. Sêde lá depositarios zelosos das tradições que levais daqui, representantes que sois das gerações passadas, para que assim não cesse a continuidade na vida da Escola, povoada de atos de heroismos, de sacrificios, de desprendimentos, de amor sem limites á Pátria estremecida. Ides pela ultima vez desfilar em continencia ao busto do vosso patrono, o maior soldado do Brasil pelas suas virtudes fazei-o com o entusiasmo de sempre, fitando-o bem para que reviva sempre em vossa memoria. Ao sairdes o portão da Escola que foi vossa, entoai a sua canção com o orgulho de sempre; e quando lá chegardes cantai-a mais alto ainda, vós que tão bem aqui a aprendestes. Cadetes, que Deus vos acompanhe". Falou, a seguir, o cadete Valter Bermudes, em nome dos seus companheiros. A cerimonia causou grande emoção, principalmente quando os cadetes apresentaram suas despedidas ao seu antigo comandante, ao qual ofereceram um artistico album. No comboio especial, antes de deixar Realengo, os cadetes entoaram o Hino Nacional, sendo muito aplaudidos pelo povo que compareceu ao local. Foi uma página de saudades vivida na manhã de ontem em Realengo não só pelos jovens cadetes, como pelas autoridades e demais pessoas presentes.

Pediu Concordata

Cabral Souza & Cia. Ltda., sociedade comercial por cotas de responsabilidade limitada, com negocios de tecidos por atacado á rua do Ouvidor, 169, 8.º andar, requereu ao juiz da 10.ª Vara Civel, a convocação de seus credores, afim de lhes propor uma concordata preventiva para pagamento de 60% de seus créditos em 3 prestações iguais, no prazo de 18 meses, sendo seu passivo de Cr$ .. 144.180,52.

REQUEREU A FALENCIA

José dos Santos, sendo credor da firma acima mencionada da importancia de Cr$ .... 120.000,00, requereu ao juiz da 11.ª Vara Civel, a falencia da firma devedora.

Dr. Newton Motta
Médico
GINECOLOGIA — OPERAÇÕES — PARTOS
Consultorio: — AV. RIO BRANCO, 108 s/502
TEL. 42-2171
(Ed. Martineli)
2as. 4as. 6as. — 9 ás 12

HODGES LANÇOU A SUA OFENSIVA

(Conclusão da 1ª pag.)

sul obrigou os norte-americanos a abandonar sua cabeça de ponte entre Sarreguemines e o Reno, sobre uma frente de 80 quilometros. A evacuação dessas posições, situadas no primeiro cinturão de defesas da "Linha Siegfried", foi realizada em consequencia das "necessidades em outras partes", segundo anunciam os despachos recebidos da frente.

Ambos os exercitos estadunidenses estavam separados um do outro por cerca de 25 quilometros quando o 1º Exercito lançou-se á ofensiva, pela primeira vez desde o dia 16 de dezembro ultimo, quando teve inicio a contra-ofensiva alemã.

Enfrentando violentos contra-ataques lançados pelo inimigo, as forças de tanques do general Patton, investindo de Bastogne, avançaram 8 quilometros além desse importante centro ferroviario e chegaram tambem á distancia de 8 quilometros de Houffalize, centro da saliente alemã.

Presume-se que o 1º Exercito está atacando do setor de Malmedy-Stavelot — Grand-Mnil, onde havia conseguido estabilizar suas linhas depois da primeira furia do ataque alemão que, agora em sua terceira semana, custou aos nazistas umas 70.000 baixas.

As baixas alemãs compreendem 20.000 prisioneiros e perdas elevadissimas em onze de suas divisões, calculando-se que essas perdas equivalem a cinco divisões blindadas, somente pelo 3º Exercito. Parte dessas forças pertenciam ao 6º Exercito Blindado Alemão comandado pelo general Dietrich que, segundo se revelou, era um dos tres exercitos blindados que von Rundstedt lançou em sua contra-ofensiva. Cerca de 400 tanques germanicos foram destruidos ou inutilizados.

Depois de recorrer ás suas poucas reservas, o marechal nazista conseguiu reunir na brecha umas 20 divisões completas, cujos efetivos são calculados em 200.000 homens, dos quais 4 divisões de infantaria e 4 blindadas se encontram no setor de Bastogne.

DESTRUIDAS CINCO DIVISÕES ALEMÃS

COM O 3.º EXERCITO AMERICANO, 3 (De Lewis Hawkins, da "Associated Press") — A tenaz resistencia inimiga continua a limitar o progresso do 3.º Exercito, mas revela-se que os homens do general Patton destruiram, aproximadamente, o equivalente de cinco divisões alemãs, desde o dia 20 de dezembro.

Nesse numero se incluem 7.825 prisioneiros.

Acredita-se que ainda restem 20 divisões empenhadas na penetração do setor em torno do "saliente" de Bastogne. Cerca de metade dessas divisões são unidades "Panzer" de granadeiros, e as outras provavelmente de 8 a 9.000 homens cada, no inicio da arrancada de von Rundstedt.

Outras vinte divisões, destacadas para a area de irrompimento, foram liquidadas e muitas foram severamente moidas, de tal maneira que grandes reforços são necessarios para manter os seus efetivos mais ou menos no nivel anterior.

Uma divisão blindada das forças de Patton avançou cerca de 1 quilometro e ocupou Mande Saint Etienne, 5 quilometros a noroeste de Bastogne e uma outra unidade, de infantaria, avançou cerca de 1 quilometro, a 4 quilometros a leste de Saint Hubert.

A visita do ex-presidente de Cuba á Escola Militar

O major-general Fulgencio Batista, ex-presidente de Cuba, ora em visita oficial ao nosso país, somente amanhã, dia 5, visitará a Escola Militar de Rezende em companhia do general Pinto Guedes, diretor do Ensino do Exercito. S. excia viajará em avião especial

Tropas Canadenses Iniciaram o Ataque Contra Alfonsine

(Conclusão da 1ª pag.)

Outro ataque inimigo foi rechaçado no flanco esquerdo, na região de Monte Cavallero.

Na zona da costa, patrulhas aliadas sondaram as posições alemãs de defesa em torno de Massa, importante posição inimiga a uns 6 e meio quilometros da costa da Liguria, encontrando numerosas minas e outros obstáculos.

Outras patrulhas entraram em contacto com os alemães em diversos pontos.

A aviação aliada atacou objetivos no noroeste do Vale do Pó e na zona imediata á frente de batalha.

Cortaram-se várias vias férreas, sendo destruidos edificios ocupados pelo inimigo, transportes ferroviários e rodoviários, assim como posições defensivas.

Perdeu-se apenas um avião, em 1.000 sortidas realizadas.

O Fornecimento de Papel á Imprensa

UMA NOTA DA EMBAIXADA DO CANADA

Comunica-nos da Embaixada do Canadá, por intermedio da Agencia Nacional:

"Informações recentemente recebidas do Canadá, por intermedio de canais oficiais, evidenciam que as empresas jornalisticas brasileiras podem esperar um agradavel aumento nos embarques de papel de imprensa daquele país.

O Administrador de Papel de Imprensa do Governo Canadense, reconhecendo a premente necessidade de papel com que vem lutando a Imprensa Brasileira, decidiu que, a partir do segundo trimestre de 1945, o Brasil receba uma maior quantidade de papel canadense, embora a produção continue a ser muito escassa. Por esta razão ainda não é possivel determinar exatamente o aumento de tonelagem que será disponivel, mas espera-se que embarques adicionais de até 1.000 toneladas por mês possam ser obtidos durante os três ultimos trimestres de 1945.

Faleceu No H. P. S.

No Hospital do Pronto Socorro, onde se achava internado, apresentando queimaduras generalizadas de 2º grau, faleceu, ontem, á noite, o menor José, filho de Augusto Chaves, morador á rua Aderbal de Carvalho, 262, que fôra vitima, ante-ontem, em sua residencia, de um fogareiro a alcool.

O cadaver do infeliz garoto foi removido para o necrotério do Instituto Médico Legal.

Colhido Por Uma Pedra Que Se Desprendera do Morro

Triste ocorrencia verificou-se ontem na rua Souza Franco, com o colegial Alcir, de 12 anos de idade, e filho de Nestor da Silva Simões.

O garoto, logo após o jantar, brincava á porta de sua residencia quando, em dado momento, foi colhido por um blóco de granito que se desprendera do alto do morro dos Macacos, esmagando-lhe o braço direito.

A vitima foi socorrida pela Assistencia Municipal e internada no H. P. S.

Uma Associação de Ex-Estudantes

Um grupo de pessoas que se especializaram nos Estados Unidos, inclusive uns bolsistas do Instituto Brasil-Estados Unidos, vão fundar uma sociedade que se chamará "Alumni" e que terá por objetivos assistir e aproveitar dentro das diversas atividades profissionais os técnicos, os ex-estudantes que ao voltarem da América do Norte, treinados, não forem aproveitados nas respectivas especializações.

Para a reunião de fundação dessa sociedade que será realizada no dia 9, terça-feira proxima, na séde do Instituto (rua México, 90-7.º andar), ás 11 horas, conta o Instituto Brasil-Estados Unidos com o comparecimento dos seus antigos bolsistas e de pessoas interessadas.

Ministerio da Marinha

CERTIFICADO DE HABILITAÇÃO

Foram julgados habilitados nas provas para obtenção do Certificado de Habilitação, os seguintes candidatos, segundo informa a 4.ª Divisão de Ensino: Jovino Barroso de Alcantara, Carlos Adail Correia e Otavio Martiniano dos Santos.

INSTRUÇÕES PARA VARIOS CURSOS DE GRUMETES

A instrução para os grumetes teve inicio ontem nos diversos cursos, devendo terminar em 30 de dezembro do corrente ano. Os livros-textos e apostilas necessarios á instrução dos mesmos, foram fornecidos pela Diretoria do Ensino Naval. O método do ensino é o auto-didatico.

POR TEMPO INDETERMINADO

Estão servindo no Corpo de Fuzileiros Navais as seguintes praças: Manoel de Souza, Sergio Camilo da Silva, Alvaro Eduardo da Conceição, Paulo Guerra de Andrade, Moacir Gomes, Hermes Gonçalves, Enock Olimpio do Nascimento, Manoel da Cunha Azeredo e Gesio Cerqueira.

ACRESCIMOS

Tiveram acrescimos em seus vencimentos por contarem mais de 10 e 15 anos de serviços os seguintes militares do Corpo de Fuzileiros Navais: José Sebastião de Abreu, José Apolonio de Carvalho, Mariano Alves da Silva e Reiner Henrique dos Santos.

ESCALA DE PROMOÇÃO

Foi colocado na escala para promoção por antiguidade o fuzileiro Julio Bolivar de Medeiros. Tambem foi incluido na mesma escala a praça Sebastião Apolinario dos Santos.

ATO DO DIRETOR DO PESSOAL

No requerimento em que Gontram Machado de Oliveira pediu fosse computado, como de embarque na graduação e na especialidade de 3.º sargento, o tempo compreendido entre 5 de janeiro de 1942 e 1 de setembro do mesmo ano em que serviu no Arsenal de Marinha da Ilha das Cobras, em equidade com os cabos beneficiados pelas letras BV do boletim 14 de 1943, o diretor geral do Pessoal da Armada exarou o seguinte despacho: Indeferido por falta de amparo legal. O embarque foi mandado contar aos cabos para a promoção a 3.º sargento, cabos esses que tinham sua situação definida pelas letras "e" e "d" do aviso 257, de 15-2-44.

Organizado o Novo Governo da Grécia

(Conclusão da 1ª pag.)

Nos circulos responsaveis se acredita que o Gabinete do general Plastiras será pequeno em numero, não contará com representantes das "Elas". Além de tudo, varios dirigentes politicos gregos declinaram participar do governo por suposição de que ele será temporario e em face da grande missão que têm pela frente não pretendem concordar com a sua nomeação para um cargo passageiro.

ATENAS, 3 (A. P.) — Os "Elas" continuaram hoje em sua tenaz resistencia contra os esforços empregados pelos ingleses para desalojá-los de varios pontos situados ao norte do Quartel de Goudi e nos suburbios de Averoff, a léste da prisão do mesmo nome.

Os ingleses acusam os "Elas" de estarem usando dois hospitais como base para suas peça de morteiros.

Anuncia-se tambem que os "Elas" foram desalojados de Faleron, nos arredores do porto de Pireu, onde os ingleses fizeram entre eles cerca de cem prisioneiros.

GRAVES IRREGULARIDADES NO TRANSPORTE DE MERCADORIAS

Volumes Procedentes de Outros Portos Chegam ao Recife Com as Embalagens Violadas

RECIFE (Do Correspondente) — O "Jornal do Comercio", em editorial, focaliza o escandaloso caso das avarias e roubos de mercadorias importadas de outros pontos do país.

Segundo esse matutino são constantes as queixas do comercio local, tornando-se ao mesmo tempo evidente que os roubos e avarias se verificam a partir da entrega dos volumes nas docas dos portos de origem, entendendo-se que os furtos e as violações se verificam no decorrer das operações de carga, no curso da viagem e nas descargas, envolvendo todo o pessoal incumbido dos complexos serviços portuarios nas suspeitas da criminosa pratica.

Em vista disso, as autoridades locais já determinaram providencias energicas referentes á fiscalização de mercadorias nas docas do Recife.

Assim termina o artigo do "Jornal do Comercio":

"Não queremos encerrar este comentario, sem mostrar a nossa estranheza em face da quantidade de volumes descarregados nas condições mencionadas.

Num total de cinco embarcações, nada menos de 716 volumes, englobando 21.851 quilos, apresentaram os indicios de violação e furto! O aviso da Diretoria das Docas não esclarece o espaço de tempo da chegada e descarga das cinco embarcações constantes da publicação; mas, é evidente que se trata de fatos de data recente".

O GENERAL BATISTA FALOU Á IMPRENSA CARIOCA

'Deixei Meu País Num Ambiente de Ordem e de Liberdades Democraticas'

Homem do Povo, Sentindo-se Muito á Vontade Entre os Jornalistas, o Ex-Presidente de Cuba Submeteu-se Ontem, de Bom Grado, a Uma Serie de Perguntas Sobre os Mais Agudos Problemas

Chegou ontem, á tarde, ao Rio, o general Fulgencio Batista, ex-presidente de Cuba. Recebido ás 15,30 horas no Aeroporto Santos Dumont, pelo representante do presidente da Republica, ministro de Estado, prefeito do Distrito Federal, embaixador cubano, varios membros do corpo diplomatico e outras personalidades de destaque, o general Batista dirigiu-se ao Copacabana Palace, onde se encontra hospedado.

A's 18,30 horas recebeu os jornalistas cariocas em entrevista coletiva.

O ex-presidente Batista é um autentico representante da democracia continental. Por isso havia da parte dos representantes da imprensa um grande interesse em avistá-lo.

O general Fulgencio Batista, homem do povo, que subiu ao poder como chefe de um movimento revolucionario, tendo sido posteriormente eleito, ao deixar o governo exercia um mandato constitucional.

Foi vencido nas urnas por seu competidor, o atual presidente Grau San Martin. Contudo desfruta em Cuba enorme popularidade, pois durante sua gestão o país realizou grandes progressos. Elevou-se o padrão de vida do povo, por meio do desenvolvimento da industria e da agricultura. Cuba, sob a liderança de Fulgencio Batista, firmou seu conceito de nação economica e politicamente independente. Seu povo entrou a participar mais ardorosamente nas atividades partidarias, exercendo mais conscientemente seus direitos de cidadania.

A' VONTADE, ENTRE OS JORNALISTAS

Ao entrar ontem á tarde na sala onde os jornalistas cariocas o esperavam, o general Fulgencio Batista demonstrava sentir-se muito á vontade entre os homens de imprensa. E sua simplicidade comunicou a todos uma sensação de bem estar. Ali estava, realmente, um democrata, disposto a falar e pronto a responder a toda sorte de perguntas, sem vacilações nem reservas.

Perguntaram-lhe inicialmente como havia deixado Cuba, ao transmitir o governo ao sr. Grau San Martin.

— Deixei meu país em absoluta ordem, num ambiente de liberdades democraticas. Os jornais em Cuba exercem livremente o direito de critica. Os operarios desfrutam completa liberdade sindical e as classes conservadoras sentem-se igualmente garantidas.

Agora o ex-presidente cubano fala sobre os objetivos de sua viagem.

— Resolvi percorrer a America cedendo a um desejo de conhecer melhor o continente. Tenho tido uma confortadora impressão de minhas visitas ás Republicas irmãs. Todos os povos da America apoiam a politica atualmente seguida pela quase totalidade dos governos deste hemisferio e aceitam com entusiasmo todas as medidas que se fazem necessarias ao triunfo da nossa causa, que é a da vitoria contra o nazi-fascismo. Tudo o que signifique mais um fatos para o triunfo das Nações Unidas conta com a simpatia de todos os cidadãos americanos.

O general Batista ao conceder sua entrevista

AS REIVINDICAÇÕES DOS POVOS AMERICANOS

— As reivindicações dos povos de nosso hemisferio estão contidas nos postulados defendidos pelas Nações Unidas. Milhões de vidas e muitas riquezas têm sido sacrificadas nesta guerra contra a Alemanha de Hitler e demais forças anti-democraticas. Todo esse prejuizo precisa ter como recompensa uma paz que traga aos homens uma vida mais digna. Esta paz não virá apenas mediante o esmagamento militar de nossos adversarios. Ela será principalmente uma consequencia do triunfo de nossas idéias.

O COMEÇO DESTA GUERRA

Referindo-se ás origens desta guerra, o general Batista aludiu ao conflito da Espanha e a outros acontecimentos historicos, como o acordo de Munich. Disse que todos esses fatos, decorrentes de uma luta entre duas tendencias, haviam acumulado montanhas de reservas e de rancores, que encheram de odio o coração dos homens.

Mas depois veio a guerra entre as grandes potencias democraticas e o Eixo fascista e os acontecimentos tomaram um curso diferente. Definiram-se claramente as diretrizes politicas e tudo se tornou mais compreensivel.

A POSIÇÃO DAS AMERICAS

— Os governos e os povos da America — prossegue o general Fulgencio Batista — compreenderam a atitude que deveriam tomar e ficaram do lado dos que lutam pela conservação das liberdades e pela garantia de um ambiente de respeito mutuo entre as nações.

O ex-presidente Batista não é homem que tema um contacto com os que trabalham na imprensa nem reuniu os representantes dos jornais cariocas para declamar uma sucessão de frases cuidadosamente arquitetadas.

Ele proprio sugeriu que lhe fizessem perguntas e um dos nossos colegas propôs:

— Falemos do após-guerra, general. Não acha que a organização da liberdade é o grande problema de após-guerra?

Fulgencio Batista esboçou um sorriso inteligente e falou sobre o seu conceito de liberdade:

— Meu conceito de liberdade não significa o direito de cada um fazer o que lhe der na cabeça. A liberdade deve estar sempre sujeita ás leis fundamentais. Isso, quanto á liberdade economica e á liberdade politica. A liberdade verdadeira só pode existir onde haja garantias. Esta é a aspiração geral dos povos e é por essa liberdade que estamos em luta contra os representantes da opressão fascista.

O NIVEL DE VIDA DOS POVOS DA AMERICA

Um jornalista pergunta se esta guerra não trará aos povos da America um nivel de vida mais adequado com a dignidade humana e o ex-presidente de Cuba responde:

— Quando se fala em liberdade e justiça, deve-se subentender que justiça significa tambem justa distribuição das riquezas e um tratamento melhor para todos os individuos de um país. Acho que estas palavras respondem á pergunta que me fazem.

Pergunta-se qual a atitude atualmente seguida pelas correntes que se opuseram á candidatura Grau San Martin, sufragando o nome do general Batista para a reeleição:

— Estas forças continuam exercendo sua atividade politica e estarão sempre dispostas a apoiar as atitudes do governo eleito que estejam de acordo com os interesses do povo cubano. Elas exercem ativa e corretamente seu papel no ambito democratico e isso constitue um motivo de orgulho dos cubanos.

A FORÇA EXPEDICIONARIA BRASILEIRA

Perguntado sobre a impressão causada em Cuba pelo envio de uma força expedicionaria brasileira á Italia, respondeu o general Batista:

— É com o maior interesse e simpatia que o meu país acompanha a atitude do Brasil, enviando soldados aos campos de batalha da Europa, e não duvido que esse magnifico exemplo seja seguido por outras nações americanas logo as circunstancias o exigirem.

Quanto aos problemas particulares deste grande país tenho a declarar ser considerado ele uma das mais importante potencias americanas, com suas inumeras riquezas, muitas ainda por explorar e seu espirito essencialmente americanista. Essa é, de um modo geral, a impressão que temos em Cuba e que agora confirmo, nessa visita, deste país, ao qual está reservado um esplendido futuro. Merecem, pois, os brasileiros, os mais francos elogios e só posso desejar ao seu governo, nessa oportunidade, as maiores felicidades nessa quadra de luta que empreende.

NÃO HA QUINTA COLUNA EM CUBA

A proposito de uma pergunta que lhe formularam, o ex-presidente Fulgencio Batista declarou que durante sua gestão jamais medrou qualquer atividade quintacolunista em Cuba. Tambem não conseguiu apoio de seus compatriotas o movimento de "hispanidad", já tantas vezes denunciado como manobra de agentes disfarçados do nazismo. Isso porque os cubanos sempre tiveram em grande conta sua independencia e soberania e jamais tolerariam viver sob qualquer forma de fascismo.

Ao encerrar a entrevista o ex-presidente de Cuba informou que permanecerá pelo menos mais 15 dias no Brasil, devendo em seguida percorrer outros paises americanos, inclusive o Canadá.

DRAMA DOLOROSO !

A Infeliz Senhora Encontrou a Morte em Meio à Sua Extrema Dedicação Pelos Filhinhos

O Fio Eletrico Carbonizou-lhe o Corpo Quando Ia Comprar Uma Vela Para Dar de Jantar Aos Seus Entes Queridos

O reporter do DIARIO CARIOCA, no local da tragédia, examina o fio elétrico que matou dona Lidia Waltz.

A rua Cajuru', entre os suburbios de Madureira e Cascadura, foi palco de impressionante acidente, que custou a vida, de maneira trágica, de uma senhora, mãe de oito filhos menores.

O fato que ocorreu em plena noite tempestuosa, provocou entre os demais moradores, violenta emoção; pois a vitima que ali residia há bastante tempo, gozava de geral estima, não só pelos predicados de bondade que possuia, como tambem por ser mãe verdadeiramente estremosa. Tanto assim que ela perdeu a vida, quando, tendo faltado luz elétrica em sua casa, sem medir as consequencias que poderiam advir de sua imprudencia enfrentou a escuridão da noite, e, sem ligar a violencia do temporal, deixou a sua residencia para ir comprar uma vela na venda mais proxima, afim de dar de jantar aos seus filhos, que choravam de fome.

ANTECEDENTES DA TRAGEDIA

Residem na casa n. 287 da rua Cajuru' o empregado aposentado da Light Abelardo Waltz, branco, de 39 anos de idade, sua esposa Lidia de Souza Waltz, e oito filhos menores do casal, a saber: Léa, de 17 anos; Lenir, de 15 anos; Linéa, de 13 anos; Lineu, de 11 anos; Lauro, de 9 anos; Lindemberg, de 7 anos; Luiz, de 5 anos e Laudir, de 2 anos.

Com o temporal que desabou desde a primeira hora da noite de ante-ontem, faltou luz elétrica nas casas daquela rua, justamente quando a desventurada Lidia acabava de preparar o jantar para dar aos filhos.

Vendos as crianças chorando, e não achando outra solução para o caso, resolveu ir a venda mais proxima afim de comprar uma vela para servir o jantar aos seus filhos.

ENVOLVIDA PELO FIO DE ILUMINACAO ELETRICA

O esposo da senhora Lidia, que havia chegado da rua e não estava sentindo-se bem, advertiu-a que sair aquela hora, em plena escuridão, não era aconselhado.

Ela, entretanto, retrucou-lhe que não poderia deixar os seus filhos chorando de fome, á espera de que a Light lhe fornecesse luz.

E, sem mais, ela pegou de um guarda-chuva e saiu.

Não fazia ainda um minuto que a senhora Lidia havia deixado a casa, quando fez-se ouvir um grito alucinante de socorro.

Vendos as crianças chorando, e dirigiram-se para o local de onde havia partido o grito, indo encontrar, com o auxilio de um candieiro de querosene, de propriedade do senhor Mario, enrolado em um fio de iluminação elétrica, carbonizado, o corpo da mãe estremosa, que perdeu a vida tão tragicamente, quando procurava providenciar luz para dar de jantar aos filhos.

O FIO REBENTOU

Só então os vários moradores da rua Cajuru' que ocorreram ao local verificaram que a falta de luz em suas residencias fôra provocada por se haver partido um fio de iluminação elétrica, o qual causou a morte de dona Lidia.

Lidia de Souza Waltz, a senhora tragicamente desaparecida

Levado o fato ao conhecimento das autoridades policiais do 24º distrito policial, esteve no local o comissário Moura que, depois do exame pericial, que foi feito ás 3 horas da manhã, providenciou a remoção do cadáver para o necroterio do Instituto Medico Legal.

Empossado o Novo Gabinete Boliviano

LA PAZ, 3 (A.N.) — Tomou posse ontem o novo gabinete boliviano, que ficou assim constituido:

Ministro das Relações Exteriores: Gustavo Chacón; ministro da Defesa Nacional: tenente coronel José C. Pinto; ministro de Governo: major Edmundo Nogales; ministro da Economia: Jorge Zarco Kramer; ministro da Fazenda: Victor Raz Estenesoro; ministro de Obras Publicas e Comunicações: major Antonio Ponce; ministro de Educação: major Jorge Calero; ministro do Trabalho e Saude Publica: German Monroy Klock e ministro de Agricultura: Julio Zuazo Cuenca.

Consignações de Familia

UM AVISO SOBRE O PESSOAL DA FORÇA EXPEDICIONARIA

Tendo em vista o aumento crescente de processos que transitam pelo Ministerio da Guerra, relativamente a consignações de familia do pessoal da FEB, e a necessidade de não ser retardada a solução dos mesmos, porque se trata de mantença e não permite delongas, declarou ontem o ministro da Guerra, em aviso n. 4.031, o seguinte: I — Apesar do contencioso administrativo ser centralizado na S.G.M.G., todos os assuntos que se relacionem com os direitos de familia do pessoal da F.E.B., serão estudados e submetidos diretamente ao meu gabinete com o parecer da chefia da Pagadoria Central da F.E.B. II — Atendendo ao fato de com esta medida reduzir os encargos da S.G.M.G., enquanto são acrescidos os da Pagadoria Central da F.E.B., deverá ser posto á disposição da mesma Pagadoria um oficial administrativo, que posteriormente será lotado na repartição. III — Em face da presente determinação, o contencioso administrativo despachado pelo gabinete para a Pagadoria Central da F.E.B. informar, deverá transitar pelo E.M. — F.E.B. — 1 por essa S.G.M.G. ou pela D.I.E., retornando diretamente com o parecer para estudo final e solução.

TRILHOS LAMINADOS NO BRASIL PARA AS NOSSAS FERROVIAS

A Industria Nacional Veio Em Socorro do Parque Ferroviario do País, Amenizando as Dificuldades Criadas Pela Guerra

As dificuldades criadas pela guerra ao trafego maritimo e a intensificação da produção de material belico nos Estados Unidos determinaram a redução drastica da importação de artigos siderurgicos, criando para a economia nacional, situação bastante delicada.

Graças aos esforços das usinas siderurgicas brasileiras, aumentando sua produção ao maximo, foi possivel, evitar que aquela situação se agravasse, préjudicando fundamente, como seria de temer, o surto do progresso do Brasil.

Com efeito, se não tivesse havido o aumento substancial que se verificou na produção das usinas siderurgicas nacionais, no ultimo trienio, teria sido impossivel, não só o desenvolvimento dos centros urbanos, como a realização de uma série de empreendimentos do mais alto interesse para a riqueza coletiva.

Os acontecimentos vieram demonstrar, assim, o acerto da orientação adotada pelo presidente Vargas, desde o inicio do seu governo, amparando, de maneira decidida, a industria metalurgica nacional.

Embora recente ainda, uma das atividades mais interessantes do parque siderurgico nacional é, sem duvida, a que a Companhia Belgo-Mineira tomou a iniciativa de realizar: a laminação de trilhos.

A situação do parque ferroviario nacional, no tocante ao estado do material é, indiscutivelmente, muito precaria, como, ainda recentemente acentuou o vice-diretor da Central do Brasil, em entrevista concedida á imprensa desta capital.

Em 1941, a Central do Brasil tinha um "deficit" de 50.000 toneladas de trilhos. Daquela data até agora, das 60.000 toneladas de trilhos encomendados ás fabricas norte-americanas só foram recebidas pouco mais de vinte mil, quantidade insuficiente mesmo para atender ás necessidades mais urgentes de reparação das linhas.

O exemplo acima citado mostra, de maneira expressiva, a importancia extraordinaria da nova industria que a Belgo-Mineira, dando mostras de uma perfeita compreensão dos verdadeiros interesses nacionais, implantou no Brasil.

Os trilhos fabricados pela grande organização siderurgica de Monlevade já estão sendo utilizados em varias linhas ferroviarias e os trens que, partindo de Montes Claros demandam o sertão baiano, correm sobre eles.

Quando a Usina de Voltá Redonda entrar em funcionamento, o que se espera acontecer até junho vindouro, sua produção somada á da Belgo-Mineira, ainda será insuficiente para atender ás necessidades normais do nosso parque ferroviario e para cobrir os deficits que se vêm acumulando desde muitos anos.

A industrialização intensiva, os fatos o estão demonstrando, constitue um imperativo do interesse nacional, porque só ela permitirá que possamos atravessar os periodos de dificuldades do comercio internacional, como o que ainda estamos arrostando, sem graves e profundas perturbações na vida economica do país.

O PRESIDENTE DO D.N.C. NO CATETE — O sr. Ovidio de Abreu, que acaba de ser empossado no cargo de presidente do Departamento Nacional do Café, foi recebido em audiencia pelo presidente da Republica, estando presente ao ato o ministro Artur de Souza Costa.

Foi tomado nessa ocasião o aspecto que ilustra este texto.

O Novo Embaixador do Brasil No Mexico

NOMEADO, POR DECRETO DE ONTEM, O SR. LOURIVAL FONTES

O presidente da Republica assinou um decreto nomeando o sr. Lourival Fontes para as funções de embaixador do Brasil no Mexico, em substituição ao sr. Carlos de Lima Cavalcanti, recentemente transferido para a nossa embaixada em Cuba.

O Racionamento de Açucar

Comunica-nos o Serviço de Racionamento da Coordenação da Mobilização Economica, por intermedio da Agencia Nacional:

"I — O Serviço de Racionamento da Coordenação da Mobilização Economica faz publico que o 40.º periodo de racionamento do açucar será o de 1.º a 15 de janeiro inclusive.

II — A cota fixada é de 1 quilo e valerá exclusivamente durante esse periodo.

III — A aquisição de açucar durante esse 40.º periodo somente será feita mediante o uso dos cupões a ele correspondente.

IV — O consumidor só poderá adquirir o açucar, destacando um ou mais cupão com o total de cotas equivalentes á quantidade desejada. Os cupões devem ser destacados pelo consumidor á vista do fornecedor.

V — Os estabelecimentos de habitação ou uso coletivo (hospitais, asilos, padarias, cafés, restaurantes, pensões, colegios etc.), adquirirão açucar mediante o uso das cadernetas que são peculiares a esse tipo de consumidor (coletivo).

Novas Notas de Cruzeiros Assinadas Pelo Chefe do Governo

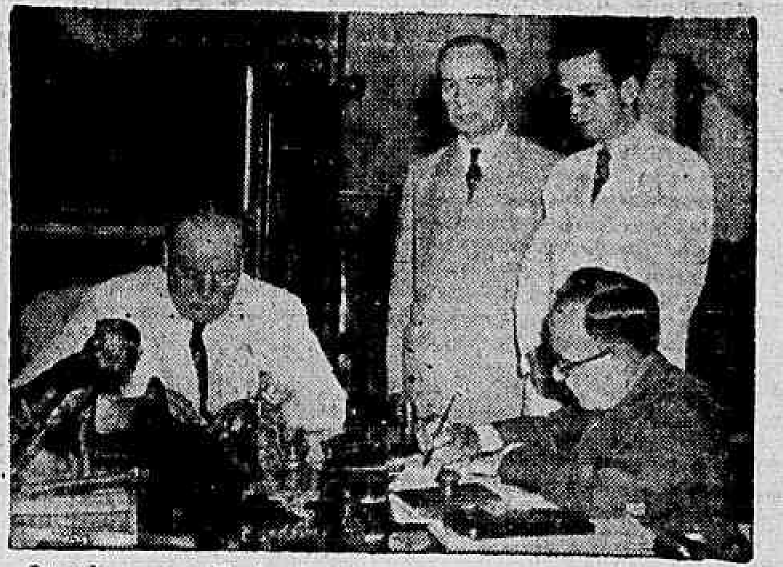

Quando o presidente da Republica assinava as primeiras notas

Acabam de ser colocadas em circulação as notas de um e dois cruzeiros, trazendo as efigies de Tamandaré e Caxias, e, no reverso, as figuras da Escola Militar de Resende e da Escola Naval, em Villegaignon.

As cinco primeiras cedulas de cada uma dessas emissões foram, na tarde de ontem, assinadas pelo presidente da Republica.

O ato teve lugar no Gabinete de trabalho do chefe do Governo, estando presentes o ministro Artur de Souza Costa e os srs. Ovidio de Menezes Gil, chefe do Gabinete do titular da Fazenda, Jair Negrão de Lima, representante da Legião Brasileira de Assistencia e Gladstone Flores, diretor da Caixa de Amortização.

Essas notas depois de receberem a rubrica do presidente Getulio Vargas e do ministro Souza Costa foram entregues ao delegado da L.B.A. para que sejam colocadas em leilão. O produto dessa arrematação reverterá em beneficio dos cofres da entidade que a sra. Darcy Vargas criou e dirige e que vem prestando ao país os mais assinalados serviços.

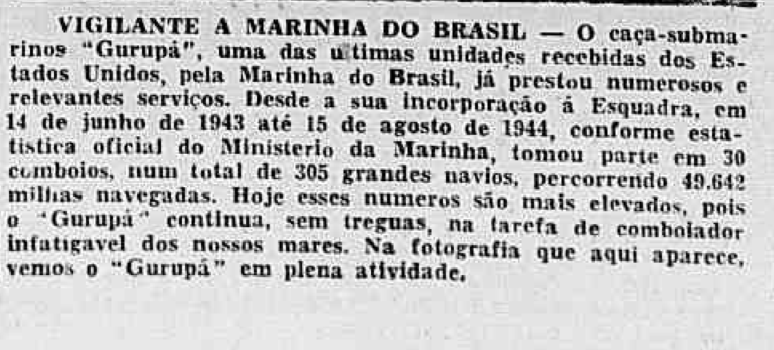

VIGILANTE A MARINHA DO BRASIL — O caça-submarinos "Gurupá", uma das ultimas unidades recebidas dos Estados Unidos, pela Marinha do Brasil, já prestou numerosos e relevantes serviços. Desde a sua incorporação á Esquadra, em 14 de junho de 1943 até 15 de agosto de 1944, conforme estatistica oficial do Ministerio da Marinha, tomou parte em 30 comboios, num total de 305 grandes navios, percorrendo 49.642 milhas navegadas. Hoje esses numeros são mais elevados, pois o "Gurupá" continua, sem treguas, na tarefa de comboiador infatigavel dos nossos mares. Na fotografia que aqui aparece, vemos o "Gurupá" em plena atividade.

O Racionamento de Carne

Comunica-nos o Serviço de Racionamento da Coordenação da Mobilização Economica, por intermedio da Agencia Nacional:

"I — O Serviço de Racionamento da Coordenação da Mobilização Economica faz publico que o 40.º periodo de racionamento da carne verde será o de 1.º a 15 de janeiro inclusive.

II — A cota fixada é de 700 gramas e valerá exclusivamente em 2 (dois) dias de distribuição semanal, dentro desse periodo, de conformidade com o item XIII da Portaria n.º 323 de 19 de dezembro de 1944, do sr Coordenador.

III — A aquisição da carne durante esse 40.º periodo somente será feita mediante o uso dos cupões a ele correspondentes.

IV — O consumidor só pode adquirir a carne no açougue em que se acha inscrito, destacando o cupão relativo ao dia de fornecimento, com a totalidade de cotas a que tem direito. O cupão deve ser destacado pelo consumidor á vista do fornecedor.

V — Somente por motivo de força maior, sempre comunicado previamente á população, poderá variar o equivalente da cota estabelecida, assim como a fixação dos dias de distribuição".

Diario Carioca

RIO DE JANEIRO, QUINTA-FEIRA, 4 DE JANEIRO DE 1945

A MARINHA MERCANTE DO BRASIL

NO almôço de confraternização dos pilotos e comandantes da Marinha Mercante, o almirante Aristides Guilhem saudou, com palavras de carinho e entusiasmo, os bravos componentes daquela frota. Realmente, a nossa Marinha Mercante, nos últimos anos, tem se tornado merecedora das simpatias e da admiração dos brasileiros. A pirataria germânica, quando se resolveu a hostilizar o Brasil, iniciou seus ataques covardes às unidades mercantes do nosso país, torpedeando-as, sem nenhum aviso, e violando todas as regras do direito internacional. Muitos foram os nossos compatriotas qué morreram. Muitos foram os lares que se cobriram de luto. Mas, nem por isso, os homens da nossa frota mercante se amedrontaram. Continuaram na sua faina de singrar os mares, realizando o grande trabalho de intercâmbio comercial entre os Estados e mesmo com o exterior.

O almirante Guilhem, ao saudar os pilotos e comandantes que se confraternizavam naquele almôço, relembrou o papel histórico da Marinha Mercante do Brasil e teve estas palavras bastante expressivas que julgamos oportuno reproduzir neste comentário: "Dispondo de navios, em sua quase generalidade antiquados, de pouca marcha e em condições por vezes bem precárias, vão êles mar a fora afrontando a fúria dos oceanos, cumprindo anonimamente a sua elevada missão, sem pretensões a glórias ou a recompensas além dos seus parcos vencimentos. Ainda recentemente, na guerra que agora estamos empenhados, como na guerra que surpreendeu o mundo em 1914, a Marinha Mercante tem enobrecido as páginas da nossa história marítima com feitos gloriosos pelo devotamento e pela bravura. Os rudes golpes traiçoeiros desfechados por um inimigo cruel não tiveram fôrça para trazer o desânimo aos nossos marinheiros mercantes e são muitos os casos que podemos citar de comandantes, oficiais e marinheiros mercantes que, tendo escapado quase milagrosamente à morte no torpedeamento do seu barco, voltaram logo em seguida a afrontar novamente os horrores da guerra do mar."

* * *

A história dêsses homens, bravos e destemerosos, deveria ser contada, em todos os seus detalhes, para que os brasileiros pudessem melhor conhecê-los e dêles se orgulhar. Dos seus feitos "têm sido apenas testemunhas o mar, as estrêlas e os seus companheiros de luta". E' necessário, entretanto, que a Nação fique melhor informada dos méritos reais dêsses nossos valorosos compatriotas.

Neste momento, os navios da Marinha Mercante do Brasil estão cooperando brilhantemente com o nosso esfôrço de guerra, abastecendo as populações do vasto litoral brasileiro e transportando matérias primas para a indústria de guerra dos aliados.

E', pois, de inteira justiça que se exalte o valor dos homens da nossa Marinha Mercante, cuja eficiência e cuja fortaleza de espírito o almirante Aristides Guilhem focalizou, com tanta felicidade, no seu discurso de ontem.

UM CODIGO IGNORADO

MAURICIO DE MEDEIROS

HA certos dispositivos legais que são completamente ignorados do publico e, embora o principio de Direito estabeleça que a ignorancia da Lei não aproveita a ninguem, é frequente que, á sombra dessa ignorancia, proliferem abusos em prejuizo do publico.

Parece, ás vezes, uma advertencia excessiva a que fazem certas companhias concessionarias de serviços publicos sobre o privilegio que seus contratos lhes asseguram nas reparações a serem feitas nos aparelhos ou encanamentos necessarios ao funcionamento, mesmo privado, de tais serviços. E' um exemplo. Pois a advertencia é util e chego a crer que certos dispositivos legais deveriam ser repetidamente publicados para que o grande publico conhecesse aquilo a que tem direito e a maneira de exercer tal direito. Refiro-me, por exemplo, a pequenos consertos feitos em predios e pequenas obras, para os quais o Codigo de Obras não exige mais do que uma simples comunicação que o interessado deve fazer ao iniciar esses trabalhos, sem que eles dependam nem de planta, nem de licença previa, nem de pagamento de taxa alguma ou emolumento.

Este dispositivo legal é completamente ignorado do publico e até dos empreiteiros de obras, que, ou se submetem a toda uma serie de exigencias feitas pela Diretoria de Obras, sem o menor apoio em Lei, ou se arranjam como podem com os agentes fiscais.

O Codigo de Obras diz claramente:

— "As obras que compreenderem apenas "pequenos consertos" poderão ser executadas independente do pedido de licença, sendo indispensavel, porém, que, ao iniciá-las, o responsavel pelas mesmas obras faça a respeito uma comunicação diretamente apresentada á Divisão respectiva".

E acrescenta ainda:

"Mediante a comunicação referida no paragrafo anterior poderão ser executadas ainda as seguintes obras: construção de dependencias não destinadas á habitação humana, como sejam viveiros, telheiros com menos de 12 metros quadrados de area coberta, galinheiros sem fim comercial caramanchões, estufas e tanques para fins domesticos, desde que não fiquem situados no alinhamento do logradouro, nem sejam visiveis dos logradouros, serviços de pintura geral e caiação geral".

E sem comunicação nenhuma podem ainda ser feitas obras assaz importantes, segundo reza o § 4º do Art. 73 desse mesmo Codigo, quando estatue:

"Poderão ser executados, independente de comunicação, os serviços de remendo e substituição de revestimento de muros, caiação e pintura de muros, substituição de telhas partidas, construção de passeios nos logradouros sem calçamento, ou meio fio, preparo de entrada de veiculos nos passeios desses logradouros, reparações no revestimento dos passeios dos logradouros em geral, etc."

Nada pode haver de mais claro.

Mas o publico o ignora. Ainda recentemente um de meus amigos resolveu consertar o muro de seu quintal, bem como fazer um galinheiro para fim não comercial. Apareceram logo os indefectiveis guardas que deixaram um recado "que tinham estado de lá" Era o sinal... Mas meu amigo, atarefado, não compreendeu. Dias depois voltaram, já então outros, e lavraram um auto de constatação de infração precisamente desse art. 731... E acrescentavam que, na forma do art. 805 impunham a multa de 200 cruzeiros. Deimo ao trabalho de verificar que dizia esse art. 805 Dava á autoridade municipal a faculdade de impôr multa de 50 a 2.000 cruzeiros nos casos não previstos na tabela de multas estabelecida no art. anterior. Mas a unica infração que havia, se se pode considerar infração punivel, tinha sido a falta de comunicação no caso do galinheiro e para esta infração o § 12 do art. 804, que é o que institue uma tabela de multas, prevê uma multa de 100 cruzeiros, dizendo explicitamente:

"Por falta de comunicação sobre a execução de obra que independe de licença e de projeto, mas que dependa de comunicação (§§ 1º e 2º do art. 73)

Ao proprietario .... 100$000"

Ora, se a infração era do art. 73, só podia ser a falta de comunicação, como aplicar uma pena prevista para os casos em que a tabela não previa?

Evidente abuso.

Esse abuso, entretanto, não teria tido lugar, se o meu amigo tivesse procurado resolver as dificuldades de outra forma.

E' á sombra da ignorancia geral de tais dispositivos que abusos semelhantes são diariamente cometidos neste vasto Rio de Janeiro. A Prefeitura deveria mandar publicar frequentemente um edital transcrevendo esse art. 73 do Codigo de Obras. Seria uma devastação num campo largamente explorado contra o publico em geral. Mas seria sem duvida um passo importante na moralização de um dos setores mais antipaticos da administração municipal.

TOPICOS

Gato Por Lebre...

TÊM sucedido varias historias e peripecias estranhas em torno dos produtos importados para as festas que acabam de transcorrer. O unico dos produtos que realmente apareceu no mercado, em condições normais, foi o tão falado bacalhau canadense, que substituiria o produto norueguês, o qual nos ultimos anos constitue monopolio dos nazistas. Mas, ontem, apareceu nos jornais uma nota distribuida pelo adido comercial á Embaixada do Canadá, a respeito do produto ha dias chegado ao porto do Rio. Declarou o funcionario que esse bacalhau não era de origem canadense, tendo acrescentado: "Embora o governo do Canadá tenha estabelecido uma cota para o mercado brasileiro, nenhuma partida de bacalhau canadense foi, até o momento, embarcada para o Brasil e algum tempo ainda decorrerá até a chegada do peixe canadense a esta praça".

Isso significa que comemos gato por lebre, pois o suposto bacalhau canadense era mais ou menos um produto "ersatz". Apesar dos pesares, o bacalhau sempre apareceu. Já o mesmo não se verificou com o azeite que até agora anda sumido. Enquanto isso, as castanhas portuguesas estavam podres, atacadas por uma das doenças fascistas que vêm dando endemicamente á beira do Tejo.

* * *

Mr. Shaw "Morre" Outra Vez

EM tempo de guerra, as mentiras proliferam por toda a parte. O boato nada teme. Invade todos os setores até mesmo as esferas oficiais.

Na semana passada correu nos Estados Unidos a noticia de que Churchill havia morrido. Tamanho vulto tomou o boato que se tornou necessario um desmentido do primeiro ministro britanico. Tal desmentido foi feito com estas palavras: "O que posso dizer é que a noticia da minha morte é muito exagerada..." Tipicamente britanico, o bom humor do homem que a guerra empolgou e sobre cujos ombros pesam tremendas responsabilidades.

Agora, quem "morreu" foi Bernard Shaw, o famoso ironista. O boato assassinou o grande homem, sem mais nem menos, sem pedir licença, sem aviso prévio. Londres encheu-se da triste noticia. Mas, Shaw foi procurado pelos jornalistas e estava vivinho e alegre como sempre. Informado do que ocorria na cidade, teve estas palavras: "E' a primeira vez que ouço falar nisso."

Aliás, o grande Shaw tem "morrido" muitas vezes e volta de "além-tumulo" cada vez melhor humorado, mais brilhante, mais irreverente e mais ferino do que nunca.

* * *

Transporte Aereo Na Amazonia

NO após-guerra, a aviação desempenhará importante papel no desenvolvimento do Brasil, em virtude da extensão territorial do nosso país. Devemos, por isso mesmo, preparar-nos para criar uma industria aeronautica capaz de atender ás nossas proprias necessidades.

Um telegrama ontem divulgado nesta capital dá-nos a noticia de ter o presidente do Aero-Clube do Amazonas comunicado ao sr. Alvaro Maia, interventor federal nesse Estado, presentemente nesta capital, que acaba de sobrevoar a cidade de Manaus no primeiro avião lá construido. Segundo a mesma comunicação, o aparelho será oportunamente batizado com o nome de "Santa Maria", devendo o interventor servir de padrinho. O sr. Alvaro Maia deve patrocinar o incremento da industria, que transformará a Amazonia, a qual só tem praticamente o transporte fluvial para comunicar-se com o resto do país e com o exterior. Com o desenvolvimento da aviação, desaparecerão as intransponiveis distancias amazonicas, podendo esse Estado ser colonizado com relativa rapidez, ao contrario do que tem acontecido até o presente. Do transporte aéreo dependerá, em larga escala, o futuro do Brasil — e, sobretudo, o futuro da Amazonia.

Liberdade de Comércio

UM dos pontos fundamentais da reorganização economica do mundo de amanhã é a liberdade de comercio entre as nações. Isso já tem sido preconizado pelas vozes mais autorizadas das Nações Unidas. E' indiscutivel que a economia dirigida pelos governos é profundamente prejudicial aos interesses de um povo e aos interesses coletivos das nações.

A Associação Nacional das Industrias dos Estados Unidos, na sua ultima sessão de 1944, aprovou um programa de seis pontos essenciais para a restauração do mundo de após-guerra.

O primeiro ponto é sintetico e eloquente: "Acreditamos na liberdade". Declaração decisiva, que é uma profissão de fé de todos os homens que aspiram uma época de felicidade para todos os povos.

O quarto ponto é, por sua vez, claro e positivo.

"Acreditamos que o comercio internacional ditado pelo Governo tende a perturbar a paz e a fomentar a guerra. As economias dirigidas tendem a se isolar do resto do mundo e a depender dos carteis governamentais e de monopolios. Isto cria a restrição internacional á concorrencia, o que, por sua vez, torna a paz precaria, porque os proprios governos se transformam em grandes empresas comerciais e a troca de mercadorias e serviços entre as nações é controlada, não pela concorrencia, mas pelo poderio militar. Os carteis são contrarios aos principios da livre iniciativa particular. O comercio internacional e interno não constituem duas coisas diferentes, não podem ser isolados em compartimentos estanques".

Esta declaração é profundamente democratica. A economia dirigida é herança fascista que o mundo de amanhã não comportará. Aos governos compete, sem duvida, incentivar, amparar, proteger, e mesmo orientar a iniciativa comercial. Mas nunca submete-la a um asfixiante controle. Isso seria matar a essencia do comercio, cujas bases são a liberdade de iniciativa e a livre competencia.

* * *

A Central do Brasil

O SR. Alencastro Guimarães, diretor da Central do Brasil, encontra-se, atualmente, em Londres, onde foi tratar de interesses daquela nossa maior empresa ferroviaria. Segundo entrevista concedida á "United Press", o sr. Alencastro Guimarães declarou ter feito uma encomenda de mais de dois milhões de dolares á Metropolitan Vickers. Dessa encomenda constam 60 vagões de passageiros para os nossos suburbios do Rio, material para a eletrificação dos 28 quilometros entre Bangu' e Santa Cruz, para a eletrificação das zonas da Linha Auxiliar e da Estrada de Ferro Rio Douro. Ha ainda a compra de 34 carros diesel-eletricos e 15 locomotivas eletricas.

Referiu-se depois o sr. Alencastro Guimarães á situação da Central do Brasil, informando que a empresa teve em 1944 "o maior ano da sua historia", quando obteve um lucro bruto superior a 45 milhões de dolares.

A Central do Brasil, realmente, encontra-se numa situação de franca prosperidade e outra seria ainda essa situação se não fossem as dificuldades provocadas pela guerra.

Tabelamento de Frutas Estrangeiras

COMUNICAM-NOS DA COMMISSÃO DE TABELAMENTO DAS FRUTAS ESTRANGEIRAS:

"A Comissão de Tabelamento das Frutas Estrangeiras, convida as firmas importadoras das frutas chegadas a este porto pelo vapor "Trondanger" a apresentarem seus documentos para o necessario exame, afim de ser estabelecido o tabelamento das mesmas.

Os interessados deverão dirigir-se ao sr. Francisco Trajano Farias, no Serviço de Abastecimento, á Avenida Almirante Barroso, 81, 4.º andar.

O Livro de Uma Criança e Um Livro Sobre Crianças

JOAQUIM DE SALES

E' o proprio frei Pedro Sinzig quem nos conta o seu primeiro encontro, no Parlatorio do Convento de Santo Antonio, com uma menina de 13 anos que lhe fôra levar pessoalmente o seu primeiro livro, a sua estréia literaria... Mal o ilustre religioso dissipara o espanto diante de tão extraordinaria precocidade, e a criança lhe entregava um maço de papeis manuscritos — o material de seu segundo livro!...

A principio julgava o venerando franciscano não passar tudo aquilo de ingenua pretensão de uma pequena inocente, e prometeu-lhe que leria os originais com muita atenção e em seguida lhe transmitiria com imparcialidade suas impressões.

"O manuscrito, informa frei Pedro, confirmou e sublinhou a impressão que me fez a pessoa: mostrou naturalidade, recato, desejo de saber, disposição para observar, refletir e escrever. Não contem revelações nem descobertas; tudo é singelo, bem feito, sadio e natural, satisfazendo os adultos que querem saber o que se passa na cabecinha e no coração de uma menina de 13 anos".

No conteudo destas autorizadas palavras estão os elementos essenciais pelos quais é facil aferir uma verdadeira vocação para as letras. "Meu Pedacinho de Céu" concentra essa flama interior não contrariada pela pequena Lina Christino Ha crianças que desde a mais tenra idade acentuam certas tendencias, inclusive para o ascetismo. Deste numero foi o pequeno Guido e antes dele Luiz de Gonzaga. Assim foi Beethoven noutra esfera, pois aos 6 anos, já compunha sonetos, que qualquer grande mestre assinaria com orgulho.

A pequena Lina, aos 13 anos, escreve dois livros, reincidencia que marca desde logo o seu destino, porque, se não me iludo, ha que reter esse nome que até parece, se não fôsse o proprio, um pseudonimo literario: Lina Christino pode, desde já, aspirar a um lugar de destaque, no momento oportuno que aparecerá com a idade, na republica das letras. Pelo dedinho, que nos mostra agora, podemos adivinhar o dedo do futuro gigante: ex digito gigans.

* * *

Por tudo isso, o que me interessa no pequenino volume não é particularmente descobrir nele nem grandes rasgos nem grandes surtos; mas apenas, pelo que dela já sabemos, o que tamanho ficará aquela "cabecinha" de que nos fala o eminente franciscano, quando, daqui a alguns anos, essa cabecinha houver atingido o seu completo desenvolvimento.

Lina Christino não é, todavia, uma menina-prodigio porque não operou, por enquanto, façanhas prodigiosas; mas as mostras da sua extraordinaria vocação de escritora pelo menos nos asseguram que saberá continuar e honrar as tradições literarias de uma Maria Eugenia Celso, de uma Rachel de Queiroz, de uma Carolina Nabuco, de uma Lucia Miguel Pereira, de uma Dinah Silveira e de tantas outras grandes figuras femininas da literatura brasileira.

No seu livro ha senões e mesmo faltas; mas isto prova apenas o seguinte: o que ha de bom ou mau é dela só, e sendo nele o bom muito superior ao mau, pode-se aceitar, como perfeitamente logica, a minha predição, conquanto não seja eu nem profeta, nem filho de profeta. Trata-se de uma menina disposta para o trabalho, cheia de coragem e de perseverança. Nessas virtudes pessoais encontrará ela o maior esteio para continuar numa profissão na qual espero que obterá compensações para o seu esforço e a gloria com que deve sonhar "a sua cabecinha".

* * *

Por associação de idéias, quero consignar aqui minhas impressões sobre "Estudos Brasileiros de População. Autor, Castro Barreto; editor: Zelio Valverde, Rio — 1944".

O dr. Castro Barreto é um higienista eminente e sobretudo sociologo e profundo pensador. Raramente se poderia encontrar, dentro ou fora do Brasil, um sabio mais qualificado na exposição e na solução do grave problema da população do Brasil. As duas primeiras partes de seu livro — "A criança é o melhor imigrante — Otimo de população e população ótima" — encaram o problema da puericultura que entre nós está ainda na fase dos primeiros passos incertos.

Deve-se certamente defender a criança desde a sua vida uterina e para isso ha que defender primeiro a mãe, nutrindo-a, cuidando-a, fortificando-a. Faz-se algo neste sentido entre nós? Talvez um pouco nos grandes centros urbanos; mas dos resultados obtidos pode concluir-se a deficiencia das medidas protetoras da mãe e dos frutos de suas entranhas.

O Brasil é um vasto país, de população escassa e disseminada. Os governos preocupam-se infinitamente mais com a emigração estrangeira do que com essa outra que nos vem do ventre da mãe brasileira. Se existem instituições que defendam as gestantes no Rio, em S. Paulo, em Recife, em Salvador, em Porto Alegre, em Belo Horizonte e em uma ou outra cidade mais, isto pouco representa em relação ás necessidades dessa defesa a qual não existe, nem por sombra, na extensão do nosso litoral e especialmente nas vastas regiões do interior brasileiro.

Ponho-me ás vezes a pensar o que entendem os higienistas acerca de "sub-nutrição" da nossa gente, quando de fato essa nutrição, sendo quase nula, não merece uma tal qualificação. Se um individuo precisa de comer por dia 200 gramas de carne, meio litro de leite, 50 gramas de manteiga, 200 gramas de pão integral, 100 gramas de alimentos em que entrem protidios, sais e vitaminas, e se esse individuo só se nutre com a metade ou pouco mais, evidentemente é um sub-nutrido; porém se o pobre diabo só come farinha de pau, bananas e laranjas, não é um "sub-nutrido", mas um "desnutrido" quase 100 por 100. O resultado é que tal individuo se torna inteiramente inapto para qualquer esforço fisico ou de inteligencia e o campo propicio a contrair todas as molestias resultantes das carencias. Por desgraça nossa, dois terços da nossa população encontram-se nesta dolorosa situação.

* * *

O dr. Castro Barreto é um técnico no assunto. O livro que publicou é um grito de seu coração despedaçado porque ele poude ver, no desempenho de suas funções de medico escolar dos estabelecimentos de ensino secundario da Prefeitura, todas as miserias de que são vitimas, inumeras crianças que, se não morrem de fome todos os dias, passam fome diariamente.

Um tal problema não se resolve sem a solução de inumeros outros, alguns mais importantes e outros que lhe são correlatos. No interior do Brasil não existe especie alguma de higiene publica ou oficial. Antigamente havia, no respectivo ministerio, os mestres de cultura agricola ambulantes, os quais partiam para o interior dos diversos Estados a ensinar os lavradores as vantagens oferecidas do trato racional da terra sobre os metodos empiricos até hoje em vigor nos nossos sertões. Dever-se-ia tambem despachar caravanas de medicos, enfermeiros, ginecologistas e pediatras para ensinarem os nossos patricios a defender a sua saude que vale mais que a agricultura e o dinheiro. Em Minas já se fez uma tentativa generosa desta especie e os profissionais dispunham de dois ou tres vagões da Central, pagos pelo Estado, para cuidar, em viagens constantes, da saude dos nossos matutos. Tudo isso desapareceu, penso eu, absorvido que anda o governo atual de minha terra na sua politica fiscal de que não escapam nem as meninas que vão costurar a domicilio, a razão de 5 ou 7 cruzeiros por dia!...

Quase cem por cem dos nossos caipiras trazem no sangue a mancha da avaria e do impaludismo e no intestino a praga da verminose. Que progênie se poderá esperar dessa gente? A criança que vai nascer de uma mãe avariada, impaludada e marcada pelo amarelão seria realmente o nosso "melhor imigrante e ótimo de população"?...

* * *

Não digo para eliminá-la, mas para amenizar tamanha desgraça, fôra talvez mais pratico e patriotico que a combatesse com o maximo ardor a "Fundação Getulio Vargas". O fim desta é arranjar capital elevado para com os juros constituir recursos bastantes afim de serem enviadas aos Estados Unidos equipes permanentes de funcionarios que de lá voltem técnicos de administração. De que valem técnicos, quando o Brasil é "um vasto hospital"? O premio do capital da "Fundação Getulio Vargas" deve ser aplicado em compra de remedios para os opilados; de quinino para os impaludados; de petroleo para a matança dos mosquitos; de tonicos para fortificar as mães antes, no decurso e depois da gravidez; de leite, mamadeiras e farinhas apropriadas para os bêbês nascidos raquiticos. E' preciso limpar o sangue e extinguir, em milhares de barrigas, a bicharia que lá vive corroendo as tripas e roubando a seiva sem a qual milhões de brasileiros se tornarão elementos absolutamente inuteis e prejudiciais á prosperidade e á grandeza do país.

Pouco adianta, bem pelo contrario, criar centenas e milhares de escolas. Para que? Para ensinar a ler e a escrever a dois ou tres milhões de crianças incapazes de qualquer esforço fisico, ou condenadas á morte na adolescencia, depois de concluido o curso primario? A mens sana só é possivel in corpore sano.

* * *

O dr. Castro Barreto é um homem que dedicou a vida inteira ao estudo e á solução desses problemas de população e de nutrição. O seu livro é um repositorio de informações documentadas. E' uma obra de sociologo e de sabio, admiravelmente bem escrita e que o coloca entre os grandes mentores da formação racial e cultural do Brasil. E' um depoimento magistral e de oportunidade atualissima.

Ele sonha uma patria de "população culturalmente homogenea, sem castas, sem nucleos raciais, nem minorias; sem intolerancias nem atritos raciais, dentro do espirito que formou a nacionalidade".

Eu pediria muito menos: uma população sem solitarias, sem vermes, sem sifilis, sem impaludismos e tendo á mesa um pouco mais de feijão, de arroz, de farinha de mandioca e um naco de carne seca...

Só, somente e só...

COMENTARIO INTERNACIONAL

PANGERMANISMO E BOA-VIZINHANÇA

Antonio Bento

O professor Eduardo Benes, em artigo agora publicado pela revista "Fortnighly", tratando das modificações profundas que deverão ser operadas na estrutura da sociedade, após o presente conflito, afirmou que na Alemanha será mais dificil alcançar-se uma situação de equilibrio social. Segundo sua observação, talvez seja necessario o periodo de duas ou tres gerações para fazer-se desaparecer dos alemães a mentalidade nacional-socialista. Por isso, o presidente da Tchecoslovaquia propõe que as Nações Unidas sigam uma politica capaz de incutir no espirito germanico a necessidade da adoção dos principios da boa-vizinhança em relação ao resto da Europa, prevenindo-se a possibilidade do Reich desencadear outra guerra de conquista.

Trata-se, portanto, duma verdadeira reeducação do povo teutonico, cujo furor predatorio já era conhecido dos povos vizinhos, conforme o depoimento tão valioso dos classicos romanos.

Em discurso pronunciado ontem, numa reunião batista, sir Stafford Cripps afirmou que o povo alemão será tratado como "irmão na familia humana, capaz de voltar á comunidade das nações". Apesar de sua formação religiosa, o ministro britanico deixou de preconizar uma reeducação para o povo alemão. Optou pelo desarmamento da Alemanha, que não deverá mais ficar em condições de desencadear uma nova guerra mundial, qualquer que seja seu sistema de governo. Dirigindo-se ao povo alemão, sir Stafford Cripps exclamou: "Desejamos tratar-vos como irmãos e com amizade mas devemos insistir em adotar medidas para proteger e confortar outros irmãos europeus, aos quais vós e vossos lideres infligistes tantos sofrimentos". E acentuou a seguir: "Quando as paixões geradas pela guerra tiverem amortecido e fordes capazes de convencer os vizinhos de vossos verdadeiros desejos de amistosa e pacifica cooperação, podereis unir-vos ás outras nações na elaboração de uma ordem internacional que afastará o futuro perigo de guerras". Assim, tanto o presidente Benes como sir Stafford Cripps, duas grandes figuras européias, preconizam a adoção da politica de boa-vizinhança, como a unica que poderá evitar novos conflitos na Europa. Em principio, ambos estão certos. O problema dificil é encontrar-se a formula capaz de modificar, em curto prazo, a mentalidade guerreira e agressiva do povo alemão. A verdade é que o pangermanismo é a negação da boa-vizinhança. Conciliar esses dois termos antagonicos — eis a proeza que os governos aliados deverão realizar depois da derrota militar do Eixo. Alguns filosofos alemães, principalmente Leibnitz, que era otimista, julgam que será possivel mudar-se radicalmente a mentalidade de um povo. E' apenas uma questão de tempo. Desta vez, essa experiencia decisiva deve ser feita com a Alemanha.

Baía

FESTAS POPULARES NA BAHIA

S. SALVADOR (Do correspondente — Durante os festejos de Natal e de Ano Bom a Bahia reviveu as tradições de suas festas populares. As sociedades recreativas percorreram as ruas em cortejo. Nos bairros houve quermesses e jogos de rua. A Prefeitura tomou a si o encargo de ornamentar os logradouros publicos. Varios blocos e ranchos dirigiram-se em romaria á basilica do Bonfim, onde se verificou a celebre lavagem da Igreja.

ATRASO NOS PAGAMENTOS DE PENSOES

S. SALVADOR (Do correspondente) — O "O Imparcial" reclama contra o atraso no pagamento das pensões a esposas e filhos de funcionarios, por parte dos Institutos. Segundo esse jornal uma excessiva delonga nesses pagamentos vem sendo observada, o que tem causado sérios prejuizos.

Estado do Rio

OS TELEFONES DE PETROPOLIS

PETR POLIS (Do correspondente) — Segundo anuncia a "Tribuna de Petropolis" vão ser melhorados os serviços telefonicos desta cidade para Itaipava. Tal melhoramento evitará grandes transtornos causados por aquele serviço.

DOS ESTADOS

S. Paulo

A SITUAÇÃO DO CAFE'

SANTOS (Do correspondente) — Em artigo para a "Tribuna", o sr. Otavio Pinto comenta a situação do café, dizendo que esse produto tem tido em toda a vida economica nacional uma prolongada "via crucis", na qual os produtores sempre se vêem prejudicados. Quando há excesso de café por isso é ele desvalorizado. Quando há falta de café, entram em cena os inexoraveis tratados comerciais. "Assim, conclue o articulista, a lavoura é culpada por ter café demais e culpada por não te café".

A IMPORTANCIA DOS MUNICIPIOS

SANTOS (Do correspondente) — Durante as comemorações do Dia do Municipio, as autoridades santistas organizaram um programa no qual se salienta a importancia atribuida aos municipios na constituição politico-administrativa do país, focalizando a transcendencia de Santos, como grande porto de mar, junto ás comunidades da União.

OS MORADORES QUEREM UMA PRAÇA

RIBEIRÃO PRETO (Do correspondente) — Os moradores do bairro de Campos Eliseos, nesta cidade, reclamam o cumprimento da promessa do prefeito, no sentido de ser construida ali uma praça. Trata-se de um bairro populoso, habitado por muitos operarios e onde não existe um logradouro publico para descanso e recreação.

FALTA DE TROCO EM RIBEIRAO PRETO

RIBEIRÃO PRETO (Do correspondente) — Assume proporções assustadoras a falta de trocos nesta cidade, onde o comercio está apelando para os cheques, usando-se tambem selos como moeda divisionaria.

Minas Gerais

NOTICIAS DE JUIZ DE FORA

JUIZ DE FORA (Do correspondente) — Foi inaugurado o serviço telefonico para a vila Piau. Durante a solenidade ram prestadas homenagens prefeito Celio Guimarães e ao sr. Dilermando Cruz, que muito fizeram para conseguir tal melhoramento.

MORTO EM AÇÃO NA ITALIA

A familia do cabo Hélio Tomás, desta cidade, recebeu comunicação oficial sobre a morte desse militar, no front italiano, onde pereceu no cumprimento do dever, como membro da Força Expedicionaria. O cabo Helio Tomás contava apenas vinte anos e era muito relacionado em Juiz de Fóra.

NA CIDADE O GOVERNADOR MINEIRO

Esteve na cidade o governador Benedito Valadares, que visitou o sr. João Nogueira Penido e que manteve contacto com as autoridades locais.

O governador mineiro visitará, este mês, a zona da Mata, onde serão inaugurados varios melhoramentos em diversas cidades.

PLEITOS ESPORTIVOS

Na Liga de Desportos de Juiz de Fóra, na primeira quinzena deste mês, serão realizadas as eleições de seus novos dirigentes.

Todos os clubes deliberaram eleger o sr. Sergio Vieira Mendes, esportista de escol e industrial, para presidente da entidade.

Para vice-presidente foi indicado o sr. Tomás Bernardino, professor dos mais conhecidos em Juiz de Fóra.

Tambem no Tupi F. C., cuja eleição será realizada quarta-feira, dia 3, o candidato unico é o sr. Tuffy Abongi, figura de grande prestigio nas hostes do alvi-negro.

UMA REUNIÃO NA ACADEMIA DE LETRAS

Na ultima reunião da Academia de Letras de Juiz de Fóra o academico Guilherme Ferreira discursou sobre a grande influencia que os movimentos culturais exercem no meio social, elevando o nivel intelectual da coletividade pela repercussão que seu trabalho provoca no seio desta. Lembrou que todas as academias nascem humildes e obscuras como a de Juiz de Fora e a elas cabe se fazerem grandes pela operosidade de seus membros.

Estudou depois as finalidades dos movimentos literarios, afirmando que não se pode hoje fazer literatura pela literatura, com meros fins contemplativos, apegando-se unicamente ao lado estético da arte literária. O mundo atual re... objetividade e que toda função do homem seja posta a serviço do engrandecimento coletivo.

PRESO UM PERIGOSO ESPERTALHÃO

BELO HORIZONTE, (Da sucursal do DIARIO CARIOCA) — Foi preso aqui Geraldino Eugenio Gonçalves, que se dizendo comerciante realizou diversas trapaças em São Paulo e nesta capital. Emitindo cheques em nome de outras pessoas lezou varios estabelecimentos bancarios. Gonçalves confessou seus crimes na policia.

Rio Grande do Sul

UM PARQUE FERROVIARIO EM CRUZ ALTA

CRUZ ALTA (Do correspondente) — O coronel Brochado da Rocha, diretor da Viação Ferrea do Rio Grande do Sul, visitou esta cidade, onde percorreu demoradamente suas instalações ferroviarias, em companhia de diversos engenheiros da Estrada. Os resultados dessas observações levarão o coronel Brochado a determinar providencias no sentido de que Cruz Alta seja transformada num grande parque ferroviario.

VOLUNTARIAS SOCORRISTAS EM PELOTAS

PELOTAS (Do correspondente) — Realizou-se nesta cidade a cerimonia da entrega de diplomas de quarenta novas voluntarias socorristas, da Cruz Vermelha Brasileira. E' diretor da filial da Cruz Vermelha e mPelotas, o dr. Cassio Braga, que fez entrega dos diplomas.

O Adido Comercial á Embaixada do Canadá Esclarece Que Ainda Não Chegou ao Rio Nenhuma Partida de Bacalhau Daquele País

O adido comercial á Embaixada do Canadá serve-se da oportunidade para retificar certas informações que vêm figurando nos noticiarios da imprensa, a respeito do bacalhau recentemente chegado ao porto do Rio de Janeiro e, possivelmente, outros portos brasileiros.

O bacalhau em questão não é de origem canadense. Embora o governo do Canadá tenha estabelecido uma cota para o mercado brasileiro nenhuma partida de bacalhau canadense foi até o momento, embarcada para o Brasil e algum tempo ainda decorrerá até a chegada do peixe canadense nesta praça.

Só Para Senhoras

Clinica geral do DR. VITOR HUGO — Ginecologia (utero ovarios, etc.) e partos. Rua São José. 27 sobr. — Rio — Telefones 42-5275 e 22-7684 — Das 13 ás 18 horas.

Compareçam ao Recrutamento

Estão sendo chamados á R1 da Diretoria de Recrutamento o 2º ten. Pedro José Rodrigues e o ex-1º tenente Otavio Secundino de Oliveira Junior.

Dr. José de Albuquerque

Membro da Sociedade de Sexologia de Paris

DOENÇAS SEXUAIS DO HOMEM

Rua do Rosario, 172-De 1 ás 7

Rosina de Rimini

ESTREIA AMANHÃ

NO

JANTAR DAS 7 HORAS

NO

RESTAURANTE DO HOTEL

No mesmo programa:

★ MADELEINE ROSAY

★ EDY AND DOROTHY

★ FERNANDO BOREL

★ CODOLBANS

★ VIRGINIA LANE

Reserva de apartamentos:

Rio — Fone: 42-6190, ramal 16

Petropolis: Fone Interurbano, L. D. n.º 4. 5 ou 6

Quitandinha

Nova e Notavel!

Evita os desarranjos das canetas.

Vivia sempre irritada!
"Que caneta desastrada!"

Qualquer pena se renova
Se emprega esta tinta nova

Se é com Quink que ela escreve
É feliz e de alma leve...

Cada gota de Quink contém "solv-x", que protege as canetas de 4 maneiras:

1. Evita a corrosão do metal e o apodrecimento da borracha causados pelas tintas muito ácidas.
2. Acaba com os entupimentos. Começa a escrever mais depressa.
3. Dissolve os sedimentos deixados pelas tintas comuns.
4. Limpa à medida que escreve, afasta a caneta das oficinas de consêrto.

Evite em tempo os desarranjos de sua caneta adotando já a tinta protetora Quink com "solv-x". É brilhante, flui com facilidade, seca ràpidamente. Não custa mais que as tintas comuns. Ótima para qualquer tipo de caneta. 7 côres permanentes, 2 laváveis. Em 3 tamanhos distintos.

Representantes exclusivos para todo o Brasil:

COSTA, PORTELA & CIA. — Rua 1.º de Março, 9 — 1.º andar — Rio de Janeiro

J.W.T.

PARKER Quink

A ÚNICA TINTA QUE CONTÉM "SOLV-X"

MISTERIOSO CRIME NA TIJUCA

ENCONTRADO ESTRANGULADO E COM O CRANIO PARTIDO NO INTERIOR DA TINTURARIA

Tudo Leva a Crer Tratar-se de Um Latrocinio — Detidos Todos os Empregados do Estabelecimento — Exame No Cofre — Na Pista do Criminoso

Um barbaro crime, praticado em circunstancias misteriosas, verificou-se na casa n.º 143 da rua Carlos de Vasconcelos, na Tijuca, onde se acha instalada a Tinturaria Guimarães, de propriedade dos irmãos João e Narciso Guimarães.

Mais ou menos ás 8 horas de ontem, como habitualmente o fazia, o empregado da referida Tinturaria, Eduardo Rodrigues de Souza, quando ali chegou, encontrou a porta fechada. Bateu. Como ninguem atendesse, embora o sr. João Guimarães, residisse ali, dirigiu-se para a Tinturaria situada á rua Visconde de Itamarati, 123, tambem de propriedade de João e Narciso Guimarães. Este, ante o que lhe acabava de narrar o empregado, imediatamente dirigiu-se ao local.

TINHA OUTRA CHAVE

Sendo possuidor de outra chave do estabelecimento o sr. Narciso, logo que chegou, procurou abrir a porta da frente. Entretanto foi traido no seu intento, porquanto do lado de dentro havia outra chave na fechadura.

Diante dessa circunstancia, resolveu então arrombar a porta, feita essa operação um quadro verdadeiramente tragico se lhe deparou: sobre a cama estava, em decubito ventral e em trajes menores, o corpo do seu irmão João Guimarães, que apresentava enorme brecha na base do cranio, tendo ainda uma calça de casemira azul a estrangulá-lo.

Todo o interior do estabelecimento estava em completa desordem, num sinal evidente de que ali houvera luta violenta, parecendo tratar-se de um latrocinio. Ademais, a porta dos fundos estava aberta, achando-se atrás da mesma uma barra de ferro que apresentava ainda manchas de sangue.

A POLICIA

Levado o fato ao conhecimento das autoridades do 17.º distrito policial, esteve no local o comissario ali de serviço, que se fazia acompanhar do delegado Fredegard Martins e do detetive Nigro.

Aquela autoridade solicitou a presença dos peritos do Gabinete de Pesquizas Cientificas, afim de proceder aos exames necessarios.

DETIDOS TODOS OS EMPREGADOS

Enquanto se processava o exame pericial inclusive no cofre, para ver se o mesmo havia sido violado pelo criminoso, as autoridades do 17.º distrito policial detiveram todos os empregados da Tinturaria para averiguações.

Sendo crença geral que se trata de um latrocinio, pelo que foi dado observar no local, tudo leva a crer que os criminosos foram antigos empregados ou individuos por estes auxiliados.

Prosseguem as diligencias para elucidar o crime, tendo já a policia, no que estamos informados...

CARTEIRAS

de identidade e de estrangeiro, Casamentos, Certidões de nascimento, Certificado militar e outros documentos.

Trata Organização AMOACY DE NIEMEYER.

Av. Marechal Floriano, 154-sob. e R. Siqueira Campos, 69.

Fones: 43-2703 e 27-0763.

Atende-se a domicilio

Cumprimentos de uma enfermeira da F. E. B.

Da Italia, onde se encontra servindo junto á 1ª D.I.E., no posto de 2º tenente, os jornalistas acreditados junto ao gabinete do ministro receberam da enfermeira Olimpia Camerino um telegrama de boas-festas e de um feliz ano-novo.

Permitida a Consulta No Arquivo Nacional

Conquanto por dispositivo regulamentar, se deve manter durante janeiro, para serviços de organização interna, fechado para o publico o Arquivo Nacional, o sr. E. Vilhena de Morais, diretor, atendendo ás circunstancias especiais do atual momento, resolveu permitir sejam naquele periodo, recebidos e despachados quaisquer requerimentos de comprovada urgencia caso esse que poderá tambem facultar o acesso á Sala de Consultas.

CARDILO FILHO

ADVOGADO

AV. ERASMO BRAGA, 72 6º ANDAR

ESP. CASTELO

Ações, consultas e pareceres sobre Direito Civil e Comercial. Ajustamento de estatutos de sociedades anonimas em geral ás novas leis especialmente empresas de seguros bancarios ou concessionarias de serviços publicos.

TEATRO

PRIMEIRAS

"O TRE' MISTERIOSA", NO PHENIX

Com a estréia, sábado, do grande drama de Bisson, pela companhia encabeçada pela atriz Italia Fausta, essa eleminente entrou no seu verdadeiro caminho. Essa peça, que sempre foi "o cavalo de batalha" da nossa grande atriz, alcançou, mais uma vez, um sucesso merecido, se bem que o conjunto de agora não seja dos melhores. Mesmo assim, conseguiu fazer vibrar o publico que ali compareceu para rever o maior trabalho da conhecida artista. Além dela, de cujo trabalho não é preciso falar, tomaram parte na representação outros artistas do genero, que se saíram sem comprometer.

J. L.

A MENTIRA TEATRAL

Luiz Peixoto e Geiza Boscoli são dois autores para meninas ...n.

VOCE SABIA

que a atriz Julia Dias esteve cantando em opereta?

COISAS QUE INCOMODAM

As revistas do Luiz Peixoto só falarem no SAPS.

O FILME DE HOJE

...vejo — "O Varão primitivo" Antonio Ramos.

O CARTAZ DO DIA

SERRADOR — "Demonio fazillar", comedia, ás 20 e 22 horas, com Procopio.
PHENIX — "A ré misteriosa", drama, ás 21 horas, com Italia Fausta.
JOÃO CAETANO — "A Cobra tá Fumando", revista, ás 20 e 22 horas com Beatriz e Oscarito.
CARLOS GOMES — "Alvorada do Amor", opereta, ás 21 horas, com Tanára Régia.
RECREIO — "Momo na fila", revista, ás 20 e 22 horas, com Dercí Gonçalves.

O COMENTARIO DA NOITE

Quando a Zaira Cavalcante acabou de cantar aquele numero, muito desconsolada, com a orquestra o Bricio de Abreu, virando-se para o Augusto Mauricio, comentou:
— Esse numero devia se chamar "Pandeiro chato".

Papelaria PEDRO PRIMEIRO
Hottum & Cia. Ltda.
Antiga PAPELARIA COELHO
RUA PEDRO 1.º N.º 15
ARTES GRAFICAS EM GERAL
Peças Teatrais de todos os Generos
Enviam-se Catalogos Gratuitamente

Diario Recreativo

EMBAIXADA DO SOSSEGO

Está fadada a registar mais um esplendido sucesso para a Embaixada do Sossego a "domingueira" programada para depois de amanhã, na sede social da Avenida Rio Branco, 175-177, 2.º andar. Isso porque resolveu a diretoria da veterana agremiação, homenagear mais uma vez suas gentis frequentadoras, colaboradoras dos absolutos sucessos obtidos pelo Clube, em seus constantes e louvaveis empreendimentos.

CENTRO DE PREVIDENCIA

A festa de sabado proximo, no Centro de Previdencia terá certamente um transcurso pleno de animação, pois que estará presente um harmonioso conjunto de musicistas executando variadissimo repertorio de sambas e "foxes".

MENU DO DIA

Por SAINT'ANGE

ALMOÇO:
Ensopado de vitela com palmito.
* * *
Espinafres com ovos cozidos
* * *
Filets de peixe panado
Arroz solto
Salada de Pepinos.
* * *
Frutas com creme e castanhas do Pará.

ENSOPADO DE VITELA COM PALMITO: — Tome um peso de vitela (alcatra ou colchão mole), tempere-o com sal alho e pimenta do reino e leve a fritar dos dois lados em gordura ou azeite bem quente. Quando estiver bem dourado dos dois lados, junte-lhe cenouras, 1 cebola em rodelas, cheiro verde, meia folha de louro, 1 calice (dos grandes) de vinho ou vinagre e um copo de agua. Deixe cozinhar em fogo brando até ficar bem macia. (Se for preciso junte mais agua). Pronta, retire do fogo, corte a vitela em fatias e arrume num prato que possa ir ao forno, entremeando-a com palmito cozido (pode ser de lata) cortado em rodelas, ovos cozidos tambem cortados do mesmo modo, regando com o molho em que cozinhou. Polvilhe cada camada com queijo ralado parmezão, e leve ao forno para tostar, isto porém pouco antes de servir, pois deve ir para a mesa bem quente.

JANTAR:
Caldo de galinha com legumes.
* * *
Camarões recheados á Brasserie.
* * *
Alcachofras recheadas.
* * *
Bifes em salada.
* * *
Morangos com chantilly.

CAMARÕES RECHEADOS A BRASSERIE: — Depois de bem lavados e escorridos os camarões, deite-os numa panela com um pouco de agua quente temperada de sal. Assim que ferverem alguns minutos retire do fogo e escorra, guardando a agua para o tempero do recheio. Descasque os camarões que devem ser grandes, tire as tripas com um palito, deixando as caudas e as cabeças. Separe os camarões menores, passe-os na maquina e á massa obtida, junte, numa caçarola duas colheres de azeite, uma de manteiga, cebola picada e leve ao fogo. Logo que começar a ferver, acrescente uma chicara de leite, duas colheres de farinha de trigo, três de farinha de rosca e a agua que serviu para a cozedura: tempere de sal, misture tudo muito bem e deixe engrossar até o ponto de massa consistente. Retire do fogo e assim que esfriar envolva nessa massa os camarões um a um: passe-os em ovos batidos, depois em farinha de rosca e frite em azeite quente ou gordura.

Inspeção do Juiz de Direito da 5.ª Vara Civil

O juiz Edmundo de Macedo Ludolf, da 5.ª Vara Civel, ao proceder a correção no cartorio de sua Vara, do qual é escrivão o sr. Monte Arrais, tendo como substituto o sr. José Euzebio, baixou, ontem, a seguinte portaria:
"Ao encerrar as atividades do corrente ano, devo registar, através da visita de inspeção a este cartorio, que os seus serviços continuam a ser feitos com a melhor regularidade, já realçada em outras ocasiões, denotando isso a proficiencia e alta compreensão de deveres, por parte de todos aqueles que aqui servem. É uma colaboração preciosa, com a qual pode, felizmente, contar o Juizo, dia á dia, para o bom desempenho da sua delicada e sempre penosa missão social.
Assim pois, sinceramente reconhecido, tenho a mais viva satisfação de consignar meus louvores á tão dignos e prestimosos auxiliares da Justiça, sem exceção alguma, formulando votos pela continuidade de ação benefica até hoje desenvolvida, no sentido do interesse publico."

Reservista chamado com urgencia

Está sendo chamado com urgencia á 2ª-1ª Seção do Estado Maior da 1ª Região Militar (3º pavimento do Palacio da Guerra), o reservista de 2ª categoria Claudionor Pacheco de Santana, afim de tratar de assunto de seu interesse.

CINEMA

"VIERAM DINAMITAR A AMERICA E' SENSACIONAL COMO UMA "MANCHETTE" DE JORNAL — Repete-se o crime nefando! Sabotadores alemães tentam desembarcar nos Estados Unidos para desenvolver a mais terrivel de todas as campanhas de sabotagem e terror! Os jornais enchem-se de "manchettes" sensacionais, que provocam a curiosidade do publico.

"Vieram Dinamitar a America", o intenso melodrama que a 20th Century-Fox vai estréar em poucos dias na téla do Palacio, é o relato vivo do primeiro desses acontecimentos, quando oito sabotadores especialmente treinados em escolas especiais de sabotagem, na Alemanha, desembarcaram nas costas da Florida, sendo logo depois aprisionados pelos Agentes Federais, julgados e condenados á morte.

"A SULTANA DA SORTE ESTA' HOJE NO RIAN, SÃO LUIZ, VITORIA E AMERICA

Os cinemas São Luiz, Vitoria, Rian e America começam a exibir hoje, "A Sultana da Sorte" com Dorothy Lamour e Dick Powell

Planejada propositadamente para fugir aos temas de guerra, "A Sultana da Sorte", filme que os cinemas Rian, São Luiz, Vitoria e América começam a exibir hoje, é de fato um espetáculo divertidissimo, cheio de elementos de real agrado, e capaz de prender a atenção do mais displicente dos espectadores.

O elenco é encabeçado por Dorothy Lamour, Dick Powell, Cass ("Careteira") Daley, Gil (Espadarte) Lamb, e a orquestra de Milt Britton, o que já serve para dar uma idéia dos cuidados, com que a Paramount cercou a filmagem dessa sedutora e original comedia em tecnicolor.

"NÃO ADIANTA CHORAR"...

Do Recife ao Rio de Janeiro, de avião, expressamente para filmar em "Não Adianta Chorar", filme-revista que a Atlantida apretantará dentro de poucos dias nos cinemas da Emp. Luiz Severiano Ribeiro, chegará esta semana Manuel Ferreira Diniz, grande dansarino pernambucano contratado especialmente para executar o "passo" ao grito do carnaval cinematografico de 1945. Além de apresentar um sensacional duelo entre o Frêvo e o Samba, "Não Adianta Chorar" oferece uma historia comica-romantica interessantissima estrelada por Oscarito, Grande Otelo, Lou, Catalano e Restier Jr.

"AVENTURAS DE MARCO POLO"

Estranhos céus, paixões selvagens e sêres de outros mundos, dão vida ao predestinado de uma mágica realização, que revela a vida mais heroica de todos os tempos! Gary Cooper, Sigrid Gurie, Lana Turner e Basil Rathbone são as figuras principais de "As Aventuras de Marco Polo", produção de Samuel Goldwyn distribuida pela Britis Films a ser estreada quinta-feira proxima, 11, no São Luiz, América e Roxy.

"SINFONIA DO PASSADO"

Lesley Brook, a encantadora interprete da melodia "I'll walk beside You" no filme "Sinfonia do Passado", produção de Butcher distribuida pela British Films estrelada por Richard Bird e Percy Marmont com a Orquestra Sinfonica de Londres, cuja estréia será feita quinta-feira proxima exclusivamente no Vitoria, é irmã de um aviador inglês da RAF que há poucos dias participou de um dos formidaveis bombardeios aliados á região central da Alemanha.

"A RAINHA DOS CORAÇÕES" SUBSTITUIRA' "DOIS NO CE'U"

"A Rainha dos Corações" (Best Foot Forward), alegre comedia musical em tecnicolor, com Lucille Ball á frente de um elenco juvenil, e ainda com Harry James e seus musicos, será o proximo cartaz do Metro Passeio, em substituição a "Dois no Céu", de Irene Dunne e Spencer Tracy, que hoje inicia ali sua segunda semana de sucesso.

"A FILHA DO COMANDANTE" REAPARECERA' NO METRO TIJUCA PARA MAIS 5 DIAS DE SUCESSO

Decididamente, "A Filha do Comandante", o espetacular romance musical em técnicolor, que durante três semanas triunfou no Metro Passeio, e durante duas semanas levou multidões aos Metros Tijuca e Copacabana, caiu no goto do nosso publico.

Ainda agora, atendendo ao desejo de seu publico, a direção do Metro Tijuca resolveu dar nova série de exibições do delicioso espetáculo das 30 "estrelas" — e assim, "A Filha do Comandante", por 5 dias — rigorosamente de sabado agora á proxima quarta-feira — estará naquele cinema. Na mesma data, e por periodo igual, o Metro Copacabana apresentará Frank Morgan em "A Luva Perdida".

Kathryn Grayson e Gene Kelly em "A Filha do Comandante", que o Metro Tijuca voltará a exibir de sabado á quarta-feira da proxima semana.

SOCIAIS

Comendador Artur de Castro —Transcorre hoje, a data natalicia do comendador Artur de Castro, gerente do Banco Novo Mundo. Figura muito estimada pela colonia portuguesa e pelos brasileiros. Tendo sido presidente de várias associações luso-brasileiras, benemerito e benfeitor. Cidadão carioca por decreto do nosso Governo, como premio de seus esforços.

Inumeras serão as felicitações que por certo, receberá hoje, dos seus amigos e admiradores.

ANIVERSARIOS

Fazem anos hoje:
Jovem: Dalmir de Campos Braga.
Senhora: Rocha Porto.
Senhorinha: Nilcéia Gomes de Oliveira.
— Faz anos hoje a menina Berenice de Castro, filha do jornalista Otavio de Castro e da sra. Cecilia de Castro.
— Transcorre hoje a data natalicia do menino Matias, filho do cap. Matias do Rego Barros, secretario do Estabelecimento de Fundos da 1ª R. M.

NOIVADOS

Contrataram casamento:
Sr. Carlos Bento de Amorim, do comercio desta capital e senhorinha Naide Avelar filha do casal Eugenio Avelar.
— Djalma Fernandes filho do casal Hercilio Fernandes e senhorinha Olga Areias filha do casal Alcides Areias.
— Sr. Alvaro Diniz Bastos, filho do casal Miguel Ferreira Bastos, e senhorinha Odalia Mun', filha do casal Romualdo Munis.
— Sr. Danilo Barbosa e senhorinha Lais Castelo Branco filha do casal Leonidio Castelo Branco.
— Sr. Ednesio de Oliveira Fernandes, e senhorinha Gloria Souto Maior, filha da sra. Ester Souto Maior.
— Amauri Pinto de Castro Monteiro, médico nesta capital, e senhorinha Ani Bittencourt Ferraz da Luz, filha do casal Francisco Cobra Ferraz da Luz.

CASAMENTOS

Enlace Elisa de Souza Gomes Lampreia-Paulo Afonso Vasconcelos Carvalho—Consorciam-se hoje, ás 11 horas, na igreja Santo Inacio, á rua São Clemente, 226 o sr. Paulo Afonso Vasconcelos Carvalho, filho do sr. Lauro de Souza Carvalho e da sra. Marieta Vasconcelos Carvalho, com a senhorinha Elisa de Souza Gomes Lampreia, filha do sr. Francisco J. de Sá Camelo Lampreia e da sra. Elisa de Souza Gomes Lampreia.

— **Enlace Nanci Cotia-Alceu Mariz** — Realizar-se-á hoje o casamento da senhorinha Nanci Guimarães Cotia, professora municipal e filha do sr. Oscar Guimarães Cotia e da sra. Olindina Ribeiro Cotia, com o sr. Alceu Mariz, médico nesta capital. O ato civil terá lugar ás 14 horas, no Pretorio e o religioso ás 4 horas na matriz do Sagrado Coração de Jesus, na Gloria.

Serão padrinhos de ambos os nubentes, no religioso, o industrial Joaquim B. Gouveia e sua esposa, sra. Helena Valente Gouveia.

No civil serão testemunhas por parte da noiva o sr. José Brioni Neto, do Banco Brasileiro do Comercio, e sua esposa sra. Olesia Briani, e, por parte do noivo, os seus tios, sr. José de Morais Rego e sra. Valdomira de Carvalho Martins, representando os pais do dr. Alceu Mariz, o jornalista paraense Romeu Mariz e sra. Helena Martins Mariz.

— Realizou-se sabado ultimo, dia 30, o casamento do sr. Afranio Tavares Ribeiro, com a professora Eunice Dias Ornelas, sendo testemunhas do ato civil os srs. Antonio Dias e Tomás Bastos e do religioso por parte da noiva, o sr. Manuel Ornelas e sra. Djanira Ornelas e por parte do noivo o dr. João Tavares Gomes e sra. Ligia Tassara Gomes.

NASCIMENTOS

Rogerio, filho do casal Osvaldo Serra.
— Lucia Regina, filha do casal Jaime Sereno.
— Moema, filha do casal Ernesto Alves Viana.
— Luiz Gabriel, filho do casal José Oliveira Freire.
— Carlos Augusto, filho do casal Raul Ferreira Alves.
— Onaldo, filho do casal Moacir da Silveira.
— Eudes, filho do casal Heronildes Barbosa.
— Acir, filho do casal Lauro Soares de Melo.
— Vilma, filha do casal Sergio Bulhões da Silveira.
— Jader, filho do casal Henrique Camara.
— Delmo, filho do casal Mario Fernandes Vieira.
— Mario Cesar, filho do casal Oton Dias.

BODAS DE PRATA

Os filhos de Adauto Botelho e Gabriel Botelho mandam rezar missa, em ação de graças, pela passagem de suas bodas de prata, sexta-feira, dia 5 do corrente, ás 10 horas na igreja de Santa Terezinha, proximo ao tunel do Leme.

HOMENAGENS

Por motivo de sua recente promoção os amigos, colegas e camaradas do ten. cel. Mario Gomes, adjunto do gabinete do ministro, vão oferecer-lhe um banquete que terá lugar no High-Life Clube, em dia e hora a serem designados.

— **Ao ministro da Guerra e á senhora Eurico Dutra** — No Circulo Militar realizou-se ontem, num ambiente de cativante simpatia, a recepção ao ministro da Guerra e á senhora Eurico Gaspar Dutra. Essa reunião, a que a orquestra do 3º Regimento de Infantaria acrescentou uma nota de alegria, foi promovida pela oficialidade da Guarnição da Vila Militar e Deodoro. A' senhora Gaspar Dutra ofereceram as esposas dos oficiais uma artistica cesta de flores.

ASSOCIAÇÕES CULTURAIS

Instituto Brasil-Estados Unidos — Prosseguindo na série de palestras que organizou através a PRA-2, Radio Ministerio da Educação, o Instituto Brasil-Estados Unidos irradiará hoje, ás 22 horas, a palestra da escritora sra. Ana Amelia Carneiro de Mendonça, presidente da Casa do Estudante do Brasil.

RECEPÇÕES

Felicitas Bauer e Raul Pederneiras — A Sociedade de Homens de Letras do Brasil, ofereceu, ontem, ás 17 horas, na Confeitaria Colombo, uma recepção ao professor Raul Pederneiras e a pintora Felicitas Bauer, pelo êxito das exposições de seus trabalhos levados a efeito, respectivamente na Escola de Belas Artes e no Hotel Serrador.

FALECIMENTOS

Sra. Carolina de Azevedo Santos — Faleceu ontem, nesta capital, a sra. Carolina de Azevedo Santos, genitora do nosso confrade João Ferreira dos Santos Junior, tambem comerciante em nossa praça. O sepultamento da veneranda senhora realizou-se ás 17 horas na necropole de São Francisco Xavier.

— **Viuva senador Manuel Barata** — Em fins de dezembro faleceu repentinamente em sua residencia em Ipanema a sra. Maria Amélia de Chermont Barata, viuva do historiador e politico paraense Manuel Barata, que durante muitos anos foi senador federal por aquele Estado. A distinta senhora, que contava 87 anos, era tia do atual interventor do Pará, do escritor e jornalista Hamilton Barata, do coronel Mario Barata e da sra. Herminia La-Roque. A veneranda extinta não deixou filhos.

— Faleceu na manhã de ontem, nesta capital, a sra. Luiza de Carvalho esposa do sr. Edgard Barbosa de Carvalho, funcionario da E. F. Central do Brasil. A extincta que é irmã da sra. Mafia Tettgs Ferreira, esposa do sr. João Ferreira Dias, deixou 6 filhos sendo 4 menores.

O enterro terá lugar hoje ás 8 horas, saindo o feretro da rua Comendador Lisboa 82 para o cemiterio de Inhauma.

ENTERROS

Foram sepultados, ontem:
No cemiterio de São Francisco Xavier, ás 9 horas, a sra. Ana Isabel Gomes de Castro.
— A's 16,30 horas, na mesma necropole, o sr. João de Luca.
— No cemiterio de Inhauma, ás 8 horas, a sra. Julio Alves Ferraz e ás 17 horas, o sr. Luiz Antonio da Silva.

MISSAS

Serão celebradas, hoje:
Na igreja do Sacramento ás 10,30 horas, de 7º dia, por alma do sr. Glauco Barbosa.
— No altar de Nossa Senhora das Dores, na igreja de São Francisco de Paula, ás 10,30 horas, de 7º dia, em sufragio da alma do professor Armando Bretas Bhering.
— Em sufragio da alma do sr. Adolfo Camará Correia de Sá, ás 10,30 horas, de 7º dia, na Catedral Metropolitana.
— No altar mór da igreja de Nossa Senhora da Lampadosa, ás 9 horas, de 7º dia, em intenção da alma da sra. Alda de Carvalho Cianci.

COM A PRESENCA DO MINISTRO DA MARINHA

Tradicional Almoço de Confraternização dos Comandantes e Pilotos da Marinha Mercante

A Marinha Mercante Tem Enobrecido as Paginas da Nossa Historia Maritima Com Feitos Gloriosos Pelo Devotamento e Pela Bravura — Disse o Almirante Guilhem

Realizou-se, ontem, ás 13 horas, no Automovel Clube, o tradicional almoço de confraternização dos comandantes e pilotos da Marinha Mercante Brasileira. O agape, que transcorreu num ambiente de franca cordialidade, teve como convidados de honra o ministro da Marinha, almirante Aristides Guilhem, e o ministro da Viação, general Mendonça Lima.

Estiveram presentes o chefe do Estado Maior da Armada, almirante Américo Vieira de Melo, coronel Viriato Vargas, comandante Mario Celestino, diretor do Lloyd Brasileiro, coronel Filinto Muller, comandante Eduardo Carvalho Ribeiro, sr. Pedro Brando, comandante Fuhad Estrela, presidente do Sindicato dos Oficiais Nauticos da Marinha Mercante, comandante Nilo de Souza Pinto, presidente do Centro de Oficiais da Marinha Mercante, todos os comandantes e pilotos da Marinha Mercante que se encontram nesta capital e outras altas autoridades civis e militares.

Em nome dos comandantes e pilotos da Marinha Mercante, falou o comandante Fuhad Estrela.

Em seguida, o ministro da Marinha, almirante Aristides Guilhem, pronunciou expressivo discurso, exaltando o heroismo dos bravos componentes de nossa Marinha Mercante.

Diario Astrologico

Hoje, 4 — Tarde favoravel para os construtores, bancários e corretores de imoveis.

ACONTECERA' HOJE, AO LEITOR

Seguem-se as possibilidades felizes ou não, de hoje, com horas e numeros promissores, para os leitores nascidos em qualquer dia, mês e anos nos periodos abaixo.

PARA OS NASCIDOS

Entre 22 de dezembro e 20 de janeiro: — E' possivel que os seus casos iniciados ontem, tenham resoluções vantajosas no dia de hoje, mas, é preciso que os seus esforços sejam dirigidos com propositos definitivos. 10, 14 e 15; 28, 32 e 33. (hs. e ns.)
Entre 21 de janeiro e 18 de fevereiro: — Dia propicio para medicos, dentistas e comerciantes. 8, 9 e 10; 26, 27 e 28. (hs. e ns.)
Entre 19 de fevereiro e 20 de março: — Favorabilidades em negocios de imoveis, compra e venda, e assuntos juridicos, principalmente á tarde. 13, 14 e 15; 31, 41 e 51. (hs. e ns.)
Entre 21 de março e 20 de abril: — Dia de máus pressagios, desinteligencias familiares ou com superiores hierarquicos. 12, 20 e 24; 21, 29 e 30. (hs. e ns.)
Entre 21 de abril e 20 de maio: — Procure se conter e angariar simpatias porque o seu animo está alterado. 20, 21 e 22; 38, 39 e 40. (hs. e ns.)
Entre 21 de maio e 20 de junho: — Sucessos em negocios publicitarios e novas relações de amizade. 17, 18 e 19; 21, 81 e 91. (hs. e ns.)
Entre 21 de junho e 22 de julho: — Desilusão e noticias contrarias em relação ao outro sexo. 7, 8 e 9; 34, 35 e 36. (hs. e ns.)
Entre 23 de julho e 23 de agosto: — Favorabilidades, noticias auspiciosas e negocios lucrativos. 10, 11 e 12; 28, 29 e 30. (hs. e ns.)
Entre 24 de agosto e 23 de setembro: — Possibilidades de ruscas domesticas, ansiedade e suspeitas infundadas. A tarde será mais agradavel. 14, 15 e 16; 50, 60 e 70. (hs. e ns.)
Entre 23 de setembro e 22 de outubro: — Chance no comercio e na industria. Tarde favoravel socialmente. 11, 16 e 23; 47, 52 e 68. (hs. e ns.)
Entre 23 de outubro e 22 de novembro: — Resoluções favoraveis com magistrados e lucros inesperados. 14, 15 e 16; 95, 96 e 97. (hs. e ns.)
Entre 23 de novembro e 21 de dezembro: —Irritabilidade, nervosismo, teimosia prejudicial; discordia amorosa e rompimentos de amizade. 17, 18 e 19; 80, 90 e 91. (hs. e sn.)

Perdeu a Carteira de Reservista

Tito Rufo de Alencar, residente á rua Mem de Sá, 61, perdeu, há dias, na Praça Tiradentes, a sua carteira de reservista de 1.ª categoria.

Em se tratando de um documento que só a ele interessa, pede a quem a encontrou, comunicar-lhe pelo telefone 29-7665, que será generosamente gratificado.

CARTAZ DO DIA

CINELANDIA

Palacio — "A Preferida" (Fox) Betty Grable e Joe E. Brown. 2 — 4 — 6 — 8 e 10 horas.
Vitória — "A Canção do Deserto" (Warner) Dennis Morgan e Irene Manning. 2 — 4 — 6 — 8 e 10 horas.
Metro Passeio — "Dois no Céu" (Metro) Spencer Tracy e Irene Dunne. 1|2 dia — 2 — 4 — 6 — 8 e 10 horas.
Plaza — "Modelos" Rita Hayworth e Gene Kelly 2 — 4 — 6 — 8 e 10 horas.
Capitolio —(Passatempo) — "Porta Aviões" (Documentario) — "O Grande Intrometido" (Miniatura) — "Animais sábios" (Variedade) — "O Pato e o Gorila" (Desenho colorido) — "Bobo como uma raposa" (Desenho) — Só na matinée: reprise de "Monstros Mecanicos", desenho do Super-homem. A partir do meio dia — Aos domingos programas infantis ás 9,30 da manhã.
Imperio — "Entre loucos e ..." [illegible]

Odeon — "Mulher Aranha", Basil Rathbone e "Dias Venturosos" Allan Jones. A's 2 — 4 — 6 — 8 e 10 horas.
Rex — "Férias de Natal", "Deanna Durbin e Gene Kelly. A's 2 — 4 — 6 — 8 e 10 horas.
Pathé — "Assim é a Gloria", Wally Beery A's 2 — 4 — 6 — 8 e 10 horas.
Trianon — "O Homem que nunca Morre", 2º ep. de "O Fantasma Voador" — "Toque de Correio" — "Arte de Jogar Golf"—"Três Pancadas do Barulho".
O. K. — "O Homem que nunca Morre" 2º ep. de "O Fantasma Voador", "A Força Policial de Nova York" — "Filhos do Mar".

CENTRO

Primor — "Sonhando ..." [illegible]
Republica — "Sonhando de Olhos Abertos".
Parisiense — "Sedução Tropical" e "O Crime do Fantasma".
Colonial — "Romance Proibido" e "Sedução de Marrocos".
São José — "O Costa do Casino".
Floriano — "Mestres de Baile".
Ideal — "Dedos Diabolicos".
Iris — "Inquietação" e "Venus & Cia."
Mem de Sá — "Ali Babá e os Quarenta Ladrões".
Metropole — "Uma Velha Amizade".
Eldorado — "Almas no Mar".
D. Pedro — "Andy Hardy Cava a Vida" e "Ele Empregou o Patrão".
Lapa — "Os Comandos Atacam de Madrugada" e "Alvorada da Alegria".

BAIRROS

Copacabana — ... [illegible]
... Pidgeon. 2 — 4 — 6 — 8 e 10 horas.
Metro Tijuca — "Madame Curie" (Metro) Greer Garson e Walter Pidgeon. 2 — 4 — 6 — 8 e 10 horas
Rian, São Luiz e America — "Sultana da Sorte", com Dorothy Lamour e Dick Powell. A's 2 — 4 — 6 — 8 e 10 horas.
Carioca — "Tampico", Edward G. Robinson e Lynn Bari. A's 2 — 4 — 6 — 8 e 10 horas.
Astoria, Olinda e Ritz — "Sonhando de Olhos Abertos".
Star —"Romance Proibido" e "Os Homens de Minha Vida".
Haddock Lobo — "Revolta" e "A Filha de Uma Grande Artista".
Americano — "Maria Antonieta".
Ipanema — "As Três Glorias" e "Feitiço".
Piraja — "Gente Honesta".
Apolo — "Ali Babá e os Quarenta Ladrões".
Avenida — "Força do ..." [illegible]
Rio Branco — "Andy Hardy e a Granfina" e "Flor de Inverno".
Guarani — "Quando Eva Consente" e "Um Rapaz Decidido".
Catumbi — "Com os Braços Abertos" e "O Diabo disse Não".
Bandeira — "Maria Antonieta".
Centenario — "A Patrulha de Bataan".
Edson — "A França Eterna".
Grajaú — "Morte na Pagina Dois".
Guanabara — "Almas no Mar".
Jovial — "Gente Honesta".
Maracanã — "Feitiços" e "As Três Glorias".
Politeama —"Nick Carter nas Nuvens".
São Cristovão — "O Quatro Incognito".
Tijuca — "O Varão Primitivo" e "Três Meninas Endiabradas".
Velo — "A Ponte de São Luis Rei".
Vila Isabel — "Rosa, a Revoltosa".

SUBURBIOS (Central)

Meier — "O Bamba do Sertão" e "Sepultura Vazia".
Para Todos — "Pistoleiros sem Pistola" e "Duley".
Beija Flor — "A Cruz de Lorena".
Madureira —"De Amor Tambem se Morre".
Modelo —"Rumo a Toquio".
Moderno — "Epopéia da Alegria".
Piedade — "Tartú".
Quintino — "Uma Voz na Tormenta" e "Henry na Casa da Mumia".

NITEROI

Eden — "O Solar das Almas Perdidas" e "Avareza Desenfreada".
Odeon — "Uma Velha Amizade".
Imperial — "Melodias da América".

PETROPOLIS

Capitolio — "Mulher Satanica".
D. Pedro —"Uma Noite Inesquecivel".
Petropolis — "Madame Curie".

ILHA DO GOVERNADOR

Itamar — "Gentil Tirano" e "Bemaventurados os que Amam".

Alteradas as Tabelas Numericas do Pessoal do Instituto do Pinho

Autorizada a Eletrificação do Trecho S. Paulo-Jundiaí — Decretos Nas Pastas da Educação, Agricultura, Fazenda, Guerra.

Dispondo sobre as tabelas numericas do pessoal do Instituto do Pinho, o presidente da Republica assinou o seguinte decreto:

"Art. 1.º — Fica alterada, de conformidade com a relação anexa, a Tabela Numerica Ordinaria do Pessoal do Instituto Nacional do Pinho (I.N.P.), a que se refere o artigo 3.º do Decreto n. 16.716, de 3 de outubro de 1944.

Art. 2.º — Fica aprovada a anexa Tabela Numerica Suplementar de Pessoal do I.N.P.

Paragrafo unico — As funções constantes dessa Tabela serão suprimidas á medida que vagarem, não podendo, em hipotese alguma, ser novamente preenchidas, ainda que em carater provisorio.

Art. 3.º — Acrescente-se ao artigo 1.º do citado decreto n. 16.716, o seguinte paragrafo:

"Paragrafo unico — Este aumento não se estende ao pessoal admitido, após 30 de novembro de 1943, para funções cujos salarios já tenham sido majorados segundo o criterio estabelecido no citado decreto-lei n. 5.976 ou fixados nos niveis agora estabelecidos".

Art. 4.º — Este decreto vigorará a partir de 7 de outubro de 1944, revogadas as disposições em contrario."

DECRETO-LEI ALTERADO

Alterando o art. 4.º do decreto-lei 6.920, o presidente da Republica assinou o seguinte decreto-lei:

"Art. 1.º — Acrescente-se ao artigo 4.º do decreto-lei 6.920, de 3 de outubro de 1944, a alinea e paragrafo seguintes:

"e) gratificação anual, equivalente, no maximo, ao salario mensal da função.

Paragrafo unico — O atual presidente do I.N.P. poderá continuar a perceber, a titulo precario, a gratificação de representação de..... Cr$ 2.500,00 mensais que lhe foi concedida pela Junta Deliberativa."

Art. 2.º — Este decreto-lei vigorará a partir de 7 de outubro de 1944, revogadas as disposições em contrario."

PARA 1.º SECRETARIO DA EMBAIXADA DO BRASIL NO CANADA'

O presidente da Republica assinou um decreto designando o sr. João Emilio Ribeiro, do quadro do Itamarati, para 1.º secretario da Embaixada no Canadá.

ASSISTENTES DE DOCUMENTAÇÃO

O presidente da Republica assinou um decreto criando a serie funcional de Assistente de Documentação.

ADMINISTRAÇÃO DE FIRMAS PARTICULARES

O presidente da Republica assinou decretos exonerando Milton de Vicq de Cumptich das funções de administrador da firma Michahelles & Cia. Ltda. e Ari Brasil das funções de fiscal da Fabrica Ipú S.A., com sede em Nova Friburgo, no Estado do Rio.

Para exercer essas funções foram nomeados, por outros atos, respectivamente, Ari Brasil e Milton de Vicq de Cumptich.

A ELETRIFICAÇAO DO TRECHO S. PAULO-JUNDIAI

O presidente da Republica assinou um decreto autorizando o ministro da Viação a firmar contrato com a "S. Paulo Railway Co. Ltd." para a eletrificação do trecho compreendido entre S. Paulo e Judial, na linha ferrea de Santos a Jundial.

EXONERADO O SR. LOURIVAL FONTES DA REPARTIÇAO INTERNACIONAL DO TRABALHO

O presidente da Republica assinou um decreto dispensando o sr. Lourival Fontes das funções de representante do Brasil no Conselho Administrativo da Repartição Internacional do Trabalho, em Montreal.

REFORMADO UM CAPITAO AVIADOR

O presidente da Republica assinou um decreto na pasta da Aeronautica reformando, no interesse do serviço publico, nos termos do artigo 177 da Constituição, o capitão aviador Silvio Fontoura.

ATOS NAS DIVERSAS PASTAS

O presidente da Republica assinou os seguintes decretos:

NA PASTA DA EDUCAÇÃO

Exonerando Antonio de Araujo Chaves, de inspetor de alunos, classe E.

Nomeando Murilo de Freitas Muller de Campos, servente, classe B.

Promovendo, por merecimento, os enfermeiros Rosali Rodrigues Taborda, da classe I para a J; Mercedes Daltro de Rosas, da classe H para a I; Edméa Célia de Oliveira Pinto, da classe G para a H; Olga Brandão, da classe F para a G e Francisca Sampaio Santos, da classe E para a F.

Promovendo, por antiguidade, os enfermeiros Gloria Dias, da classe G para a H, Maria Luiza Lima, da classe F para a G e Zilda Vieira Ramos, da classe E para a F.

NA PASTA DA AGRICULTURA

Dispensando Maria de Figueiredo Xavier, agronomo, classe I, de diretor do Aprendizado Agricola Gustavo Dutra e designando para substitui-lo Julio Ferreira de Aguiar, agronomo silvicultor.

Autorizando: Helio Vieira Braz a pesquisar mica e associados no municipio de Itaperuna, Rio de Janeiro; José Ferreira Pinto a pesquisar quarzito e associados no municipio de Santa Luzia, Minas Gerais; Guilherme de Morais a pesquisar caulim e associados no municipio de Santo André, S. Paulo; Leonardo Antonio Teixeira Leite Sobrinho a pesquisar calcareo, argila, folhelho argiloso e associados no municipio de Capão Bonito, S. Paulo; Luiz Antonio Floury de Assunção a pesquisar agua mineral no municipio de Lindoia, S. Paulo; José de Alvarenga Costa a pesquisar calcareo e associados no municipio de Lagoa Santa, Minas Gerais; Nicola Salvador a pesquisar minerio de manganês e associados no municipio de Iguape, S. Paulo; Ernesto Dias de Castro Filho a pesquisar calcareo, argila, folhelho argiloso e associados no municipio de Capão Bonito, S. Paulo; Clovis Botelho Vieira a pesquisar calcareo, argila, folhelho argiloso e associados no municipio de Capão Bonito, S. Paulo; João Augusto Rodrigues a pesquisar calcita e associados no municipio de Cordeiro, Rio de Janeiro; Plinio Paulo Jeronimo Pippi a pesquisar agua mineral no municipio de Santo Angelo, Rio Grande do Sul; Euclides Pereira Minho a pesquisar caulim, argila refrataria, areia quartzosa e associados no municipio de São Gonçalo, Rio de Janeiro; Aldemar Lima a pesquisar quartzo no municipio de Pirapora, Minas Gerais; Pedro Cecilio a pesquisar feldspato no municipio de Rio Bonito, Rio de Janeiro; Antonio Olinto de Rezende a lavrar jazida de marmore no municipio de Itapeva, São Paulo; Delfirio de Carvalho a pesquisar mica e associados no municipio de Malacacheta, Minas Gerais; Fausto Machado a pesquisar mica e associados no municipio de Peçanha, Minas Gerais; Leonice Folobela a pesquisar quartzo e associados no municipio de Congonhas do Campo, Minas Gerais; Antonio Gonçalves Machado a pesquisar mica e associados no municipio de Abre-Campo, Minas Gerais; Constante Soares a pesquisar mica e associados no municipio de Santa Maria do Suassui, Minas Gerais; Jacob Stolf a pesquisar calcareo no municipio de Piracicaba, S. Paulo; Mario Maia Coutinho a pesquisar minerios de zirconio, manganês e associados nos municipios de Parreiras e Andradas, Minas Gerais; Maria de Castro Souza a pesquisar caulim e associados no municipio de Lagoa da Prata, Minas Gerais; Mozart Torres a pesquisar mica e associados no municipio de Itamarandiba, Minas Gerais; Laura de Castro Lara a pesquisar mica e associados no municipio de Santa Maria do Suassui, Minas Gerais; Onofre Justino de Carvalho a pesquisar calcareo no municipio de Lavras, Minas Gerais; Pedro Serenario a pesquisar mica e associados no municipio de Espera Feliz, Minas Gerais; Lauro da Cunha Pedrosa a pesquisar agua mineral, no municipio de Itú, S. Paulo; Irene Lopes Sodré a pesquisar argila e associados no municipio de Niteroi, Rio de Janeiro; José Milagre Peixoto a pesquisar talco no municipio de Conselheiro Lafayette, Minas Gerais; Leonice Falobela a pesquisar quartzo e associados no municipio de Belo Vale, Minas Gerais; Sebastião Rodrigues Chaves a pesquisar mica e associados no municipio de Raul Soares, Minas Gerais; Ernesto Sigel Filho a pesquisar argila refratária e associados no municipio de São José dos Pinhais, Paraná; Alcipio Fonseca a pesquisar calcareo e associados no municipio de Santa Luzia, Minas Gerais; João Prates a pesquisar pedras coradas e quartzo no municipio de Teofilo Otoni, Minas Gerais; Arquitecline Franco a pesquisar mica e associados no municipio de Manhuassu, Minas Gerais; Divaldo Lacerda de Oliveira a pesquisar quartzo no municipio de Diamantina, Minas Gerais; Emilia Amarante Torres Lima a pesquisar quartzo e associados no municipio de Cristalina, Goiaz; José Ferreira da Silva, a pesquisar mica e associados no municipio de Capelinha, Minas Gerais; Radamés Bosia a pesquisar quartzo no municipio de Guarulhos, S. Paulo; Tomaz Salustino Gomes de Melo a pesquisar minerio de bismuto, scheelina e associados no municipio de Currais Novos, Rio Grande do Norte; Luiz Lucio da Costa a pesquisar grafita, feldspato e associados no municipio de Niteroi, Rio de Janeiro; e Julio Paulo Tietzmann a lavrar jazida de calcareo e associados no municipio de Brusque, Santa Catarina.

Renovando o decreto que autorizou a Companhia Industrial de Mineração e Obras a pesquisar bauxita, minerios de manganês, ferro e associados no municipio de Iguape, S. Paulo.

Concedendo a lavras Santo Amaro Ltda. autorização para funcionar como empresa de mineração.

Declarando caduco o decreto que autorizou Joaquim de Andrade Brochado a pesquisar mica, quartzo e associados no municipio de Barra Mansa, Rio de Janeiro.

Alterando o art. 1.º do decreto n. 14.925, de 2 de março de 1944, que autorizou Luiz de Lima Tavares a lavrar jazida de cassiterita e associados no municipio de S. João del Rei, Minas Gerais.

Declarando sem efeito os decretos que autorizaram Alvaro de Morais Magalhães a pesquisar caulim e associados no municipio de e Estado de S. Paulo e Renato Maresti a pesquisar caulim e associados no municipio de e Estado de S. Paulo.

Autorizando as Empresas: Mineração del Rei Ltda. a pesquisar minerio de ouro, cassiterita e associados no municipio de S. João del Rei, Minas Gerais; Mineração Companhia de Pesquisas e Mineração do Vale do Paraiba, a pesquisar calcareo e associados no municipio de Cruzeiro, S. Paulo; de Mineração Quimica Paulista S. A. a lavrar jazida de calcita e associados no municipio de Apiai, S. Paulo; Mineração Companhia Argilon Industriais Limitada a pesquisar argila, terra fuler e associados no municipio de S. Paulo, S. Paulo; Aguas Minerais Dorizon Limitada a lavrar jazida de agua mineral, no municipio de Mallet, Paraná; a Companhia Geral de Minas Sociedade Anonima, a lavrar jazida de bauxita e associados no municipio de Poços de Caldas, Minas Gerais; a Companhia de Mineração de Bocaina S. A., a pesquisar calcareo e associados no municipio de Ouro Preto, Minas Gerais.

Autorizando o governo do Estado de S. Paulo a pesquisar minerio de manganês, bauxita, coridon e associados no municipio de Iguape, S. Paulo.

NA PASTA DA FAZENDA

Nomeando Antonio da Silveira Soares, arquivista, classe E.

Aposentando, no interesse do serviço publico, Antonio Soares Barbosa Lamas, de operario de artes graficas classe H; Alcebiades José da Silva, operario de artes graficas classe G; Luiz Feliciano da Conceição, operario de artes graficas, classe G; Antonio Alves de Moura, Ernani Antonio Calisto, Felipe Carlos Santiago e José Jacinto Cordeiro, operarios de artes graficas classe F e Emidio Evangelista Tavares e Luiz Pereira da Costa, artifices classe G.

Promovendo, por merecimento, os trabalhadores João Gomes de Freitas, da classe C para a D e Ascendino Pereira, da classe B para C.

NA PASTA DA GUERRA

Transferindo para a Reserva do Exercito o sub-tenente Adolfo Eugenio Neri.

Ontem, No Catete

DESPACHOS E AUDIENCIAS DO PRESIDENTE DA REPUBLICA

O presidente da Republica recebeu, ontem, para despacho, no Palacio do Catete, os srs. Artur de Souza Costa, ministro da Fazenda, João Marques dos Reis, presidente do Banco do Brasil, Henrique Dodsworth, prefeito do Distrito Federal e Alexandre Marcondes Filho, ministro do Trabalho e interino da Justiça.

NUMEROLOGIA EGIPCIA PROFESSOR MIRAKOFFE

O NOSSO NOME ENCERRA OS MISTERIOS DE NOSSA VIDA

ENSINA-SE A CONFECIONAR HOROSCOPOS ASTRO-NUMEROLOGICOS, DE VIVA VOZ OU POR CORRESPONDENCIA — TEL. 23-0578 CARTAS PARA PORTARIA DESTE JORNAL PRAÇA TIRADENTES, 77 - 1.° — RIO

Secretaria de Estado dos Negocios da Fazenda

DEPARTAMENTO DE CAIXAS, VALORES E CONTAS

Diretoria da Divida Publica

APÓLICES POPULARES PAULISTAS

Relação das Apólices premiadas no 38.° sorteio ordinario, realizado no dia 30 de dezembro de 1944, conforme ata da Bolsa Oficial de Valores, publicada no "Diario Oficial":

1.° premio	610018	Um milhão de cruzeiros
2.° premio	172641	Cem mil cruzeiros
3.° premio	417471	Vinte mil cruzeiros
4.° premio	345448	Dez mil cruzeiros
5.° premio	529363	Dez mil cruzeiros
6.° premio	533116	Dez mil cruzeiros

50 premios de Cr$ 1.000,00 cada um, sob numeros:

018164	207142	418553	609328	791590
101105	231705	420818	614861	805900
107973	270495	487441	631909	826397
124903	289386	500952	645524	852419
128597	327376	503794	649840	904149
133577	334732	522319	681380	904194
143785	344018	563973	689289	922038
174597	355809	585368	714230	988387
192552	382158	601565	714343	987788
201008	384789	603232	733174	995393

O próximo sorteio ordinario das Apólices Populares será realizado no dia 31 de março de 1945, com a distribuição de Cr$ 600.000,00 em premios sendo o 1.° de quinhentos mil cruzeiros, o 2.° de cinquenta mil cruzeiros, o 3.° de dez mil cruzeiros e mais quarenta premios de mil cruzeiros.

Os portadores das Apólices acima, bem como os das premiadas anteriormente, constantes da relação abaixo, poderão receber os premios nesta Diretoria, nos Bancos lançadores do emprestimo e na Delegacia do Tesouro (Banco do Comércio e Industria) no Rio de Janeiro.

RELAÇAO DAS APOLICES PREMIADAS EM SORTEIOS ANTERIORES, CUJOS PREMIOS NAO FORAM PROCURADOS

NUMEROS	NUMEROS	NUMEROS	NUMEROS	NUMEROS	NUMEROS	NUMEROS	NUMEROS
378533	080348	740801	664058	006733	862624	081979	609703
430824	519950	008393	123784	029780	977940	148835	644085
026449	553182	494952	270608	097923	987659	190540	655400
453228	934523	774702	284402	151238	063390	322510	687495
464211	035522	826395	223751	183265	105987	352557	878920
027910	421854	997574	442688	287840	202477	370249	940801
089294	176143	008050	511510	405260	251080	394673	943856
086010	106843	286824	523379	502573	252354	420801	948248
485163	244099	727443	584327	761803	294334	435616	983837
013748	516421	741862	700621	872943	407883	435620	—
026527	215731	937179	738218	911280	489416	442642	—
359774	485221	990882	800028	235887	812787	477270	—
377813	566023	929529	827777	484881	976259	537930	—
538808	570944	551166	202074	706221	024933	586904	—
616750	792047	831458	363330	755595	040777	605776	—

ABRA SUA CONTA

DEPOSITOS POPULARES 8 %

QUEM SALVARÁ O FANTASMA DAS GARRAS DO LEÃO?

"O CODIGO DE UM TRAIDOR" a 3.ª grande aventura de "O FANTASMA VOADOR" nas selvas de Saipana que OS CINEAC TRIANON e O K. estrearão hoje, explicarão a grande incógnita. Não perca uma só das aventuras do herói mais popular das Américas, aplaudido unanimemente pela imprensa! Eis o que — disse deste filme o cronista do "Globo": "Se artisticamente o "Fantasma" corresponde ao que esperam os leitores dos quadrinhos de Leon Falk, tecnicamente a apresentação cinematográfica nada deixa a desejar, pelo movimento, pelas situações, pelo "thrilling". E aí está um novo sucesso na programação do Cineac, com um episodio por semana do herói que, no Brasil, se tornou célebre através d'O GLOBO. NÃO FIQUE NA FILA! ADQUIRA HOJE MESMO um cartão assinatura agora válido para 15 SEMANAS INDETERMINADAS, A' SUA ESCOLHA.

Uma Dadiva ao Desenvolvimento do Turismo

Quando numa solenidade de alta expressão social, o Hotel Quitandinha inaugurava seus novos salões e dependencias sociais, artisticas e esportivas, a administração daquele majestoso centro internacional de turismo — o maior e o mais belo de toda a América — aproveitou a oportunidade para fazer em público o relatório vivo e impressionante daquela construção. O levantamento, em Petrópolis, no Rio, de uma obra do porte monumental que caracteriza Quitandinha é uma empolgante epopéia de esfôrço, tenacidade, espírito de devoção aos interesses públicos e alta visão patriótica. Se a circunstância de sua construção se haver processado em tempo de guerra, amplia ainda mais o significado dêsse esfôrço, outra circunstância há que enaltece ainda mais: esta é o fato de que, para a edificação de Quitandinha, não concorreu a menor ajuda dos poderes públicos, por meios de auxílios dispensados através do Tesouro, Caixas Econômicas e Institutos de Previdência Social. Afirmação tão formal e categórica, repondo a magnifica emprêsa no âmbito das iniciativas estritamente particulares, sôbre desfazer uma série de suposições injustas, restaura no seu verdadeiro sentido a edificação de Quitandinha que é a de ser uma dádiva de iniciativa privada ao desenvolvimento do turismo do Brasil e a nossa propaganda no Exterior.

Departamento de Portos, Rios e Canais

ASSUMIU A SUA DIREÇÃO O ENGENHEIRO HILDEBRANDO DE GÓIS

Em solenidade ontem realizada, assumiu a direção do Departamento Nacional de Portos, Rios e Canais, o engenheiro Hildebrando de Araujo Góis, recentemente nomeado para aquele cargo.

Por ocasião de transmitir o cargo ao novo diretor, o engenheiro Fernando Viriato de Miranda Carvalho pronunciou algumas palavras de saudação. Em seguida falou o engenheiro Hildebrando de Araujo Góis, recordando, em ligeiras palavras, a sua passagem pelo antigo Departamento de Portos, no qual sempre procurou servir ao país, com dedicação e patriotismo, assim concluindo a sua oração:

"Como acentuei, inicialmente, já me coube a honra de dirigir, por sete longos anos o Departamento que a confiança do governo ora devolve ás minhas mãos. No plano, porém, em que o senhor ministro da Viação e Obras Publicas colocou a questão, não fôra licito excusar-me. Sua excelencia apelou para o meu patriotismo.

E entre o pequeno numero de qualidades que acaso possuo, figura, por sem duvida, a de ser um patriota extremado e sincero. Esquecido de mim mesmo, dei o melhor do meu pensamento e da minha ação á terra encantada em que nasci.

Consagrei-lhe toda minha vida, uma vida aspera de estudo e de trabalho. Devotei-lhe todo o meu coração, um coração humilde que vibra pelo seu progresso e pela sua grandeza.

Ao penetrar, emocionadamente, os humbrais severos e gloriosos desta casa, onde vivi longo periodo de minha vida profissional tenho a certeza de voltar a uma velha casa amiga, que me acolhe festivamente.

Não apelarei, por isso, para a colaboração prestimosa e devotada do seu funcionalismo, que nunca me faltou outrora. Sei, antecipadamente, que será expontanea, sincera e generosa. Trabalharemos todos chefes e comandados para não deslustrar as nobres tradições legadas por Bicalho, Souza Bandeira e Alfredo Lisboa, cujas vidas exemplares e luminosas, nos apontam o aspero caminho da honra e do dever.

Vivemos, no momento presente, horas universais de angustia. Uma larga e sombria inquietação sobressalteia o coração dos povos.

Penetramos, stonteados, o limiar de um mundo novo. O Brasil tem a felicidade de ver os seus grandes destinos confiados ao genio politico de um homem providencial. E' dever indeclinavel de todos nós, em todos os setores e em todos os quadrantes, apoiá-lo, leal e determinadamente, em sua tarefa quase sobrehumana.

Este é o compromisso de honra que ora assumo comigo mesmo: Trabalhar, no meu novo cargo, devotada e patrioticamente, sem desfalecimentos, sem medir sacrificios com uma grande fé e uma grande esperança pela grandeza e pela gloria do Brasil".

APRENDA JORNALISMO!
RECEBENDO, EM SUA CASA, AS LIÇÕES DO PRIMEIRO CURSO LIVRE DE JORNALISMO DO BRASIL
TÉCNICA JORNALÍSTICA - HISTORIA DO JORNALISMO - ARTE DE ESCREVER EM JORNAIS - PRÁTICA INTENSIVA
PEÇA FOLHETOS GRATIS
REVISTA "CURSOS" CAIXA POSTAL 589 - S. PAULO
NOME............
RUA............
LOCALIDADE............
ESTADO............

Sociedade Cooperativa dos Chauffeurs Proprietários do Rio de Janeiro (de responsabilidade limitada) (em transformação)

ASSEMBLÉIA GERAL EXTRAORDINARIA

1.ª CONVOCAÇÃO

Ficam convidados os senhores acionistas da SOCIEDADE COOPERATIVA DOS CHAUFFEURS PROPRIETARIOS DO RIO DE JANEIRO (DE RESPONSABILIDADE LIMITADA) (EM TRANSFORMAÇÃO) a se reunirem em Assembléia Geral Extraordinaria, ás 13 horas do dia 18 de janeiro do corrente ano, na séde social á Av. Presidente Vargas n.º 2.683, para o fim de tomar conhecimento do projeto de Estatutos revisto pela Comissão designada pela Assembléia Geral Extraordinaria realizada em 13 de dezembro de 1944 e, bem assim, aprovar definitivamente ditos Estatutos e eleger a primeira Diretoria e os membros dos demais orgãos da Companhia, fixando os vencimentos dos membros do Conselho Fiscal, e ratificando todos os atos praticados para a efetiva transformação da Sociedade em Companhia, sob a denominação "Companhia de Transportes, Comercial e Importadora".

Rio de Janeiro, 2 de Janeiro de 1945.

(a) ANTONIO MARQUES DAMAS (Presidente).
(a.) ANTONIO JULIO FERREIRA RODRIGUES (Superintendente)
(a) ANNIBAL BUSTO (Tesoureiro)

TURFE

A Proxima Sabatina

1º pareo — 1.400 metros — A's 15.00 horas — Cr$ 20.000,00.

		Ks.
1—1	Alcatraz	55
2—2	Batan	55
3—3	Scarpia	55
4 (4	Durian	55
("	Penedo	55

2º pareo — 1.400 metros — A's 15.30 horas — Cr$ 12.000,00.

		Ks.
1—1	Leda	56
2—2	Promissão	56
3 (3	Argenita	52
(4	Coral	54
4 (5	Chistoso	58
("	Locutor	58

3º pareo — 1.200 metros — A's 16.05 horas — Cr$ 10.000,00.

		Ks.
1 (1	Soberbo	48
(2	Mapita	50
2 (3	Tam Tam	54
(4	Pucon	55
3 (5	Fritz Wilberg	53
(6	White Horse	48
4 (7	San Michel	53
(8	Planeta	53

4º pareo — 1.400 metros — A's 16.40 horas — Cr$ 20.000,00 — Betting.

		Ks.
1 (1	Fala	53
(2	Parabens	55
2 (3	Guida	5.
("	Consorte	53
3 (5	Fanal	55
(6	Frisson	58
(7	Rio de Janeiro	55
4 (8	Bombeiro	55
(9	Dictal	53

5º pareo — 1.500 metros — A's 17.15 horas — Cr$ 12.000,00 — Betting.

		Ks
1 (1	Criqui	54
(2	Cajru'	50
2 (3	Carajá	58
(4	Mascarado	50
3 (5	Minuano	58
(6	Ojos Negros	54
(7	Urumarac	58
4 (8	Robusto	50
("	Mormoz	58

6º pareo — 1.200 metros — A's 17.50 horas — Cr$ 15.000,00 — Betting.

		Ks.
1 (1	Que Lindo!	56
(2	Dinazit	56
2 (3	Arkangel	56
(4	Simbolico	56
(5	Emplumada	54
3 (6	Mexicana	54
("	Bombardeio	54
(7	Punaré	56
4 ("	Tanajura	54
("	Educada	54

FABRICA BANGU
TECIDO PERFEITO — FIRMEZA DE CÔRES — LINDOS PADRÕES — DURABILIDADE
BANGU
EXIJA NA OURELLA
BANGU - INDUSTRIA BRASILEIRA

* * *

A Reunião de Domingo

1º pareo — 1.200 metros — A's 14.00 horas — Cr$ 10.000,00.

		Ks.
1—1	Star Bright	54
2—2	Egal	58
3 (3	Ebulo	58
(4	Quatial	50
4 (5	Cotoco	58
(6	Paranaense	50

2º pareo — 1.400 metros — A's 14.30 horas — Cr$ 20.000,00.

		Ks.
1—1	Eléia	55
2—2	Fab	55
3 (3	Folia	55
(4	Desquitada	55
4 (5	Irinia	55
(6	Bagda	55

3º pareo — 1.500 metros — A's 15.00 horas — Cr$ 15.000,00.

		Ks.
1—1	Edro	56
2 (2	Je Reviens	54
(3	Diogo	56
3 (4	Mareta	54
(5	Quinota	54
4 (6	Preclara	54
("	Aratanha	54

4º pareo — 1.400 metros — A's 15.30 horas — Cr$ 15.000,00.

		Ks.
1—1	Faial	54
2—2	Caxton	54
3 (3	Palinodia	54
(4	Tango	50
4 (5	Dengo	58
("	Checker	58

5º pareo — 1.500 metros — A's 16.05 horas — Cr$ 15.000,00.

		Ks.
1—1	El Morocco	55
2 (2	Alvinegro	55
(3	Moema	55
3 (4	Editor	55
(5	Balandra	53
4 (6	Admitido	55
("	Três Pontas	55

6º pareo — 1.400 metros — A's 16.40 horas — Cr$ 15.000,00 — Betting.

		Ks.
1 (1	Rafles	56
(2	Pirapora	54
2 (3	Herojco	56
(4	Godiva	54
3 (5	Glauco	56
(6	Saltarela	54
4 (7	Kalamar	56
(8	Quatá	54

7º pareo — 1.800 metros — A's 17.15 horas — Cr$ 12.000,00 — Betting.

		Ks.
1—1	Baccarat	54
2—2	Charo	54
3 (3	Hurca	50
(4	Tenor	50
4 (5	Pancho	49
(6	Panduro	56

8º pareo — 1.500 metros — A's 17.50 horas — Cr$ 15.000,00 — Betting — Handicap.

		Ks.
1—1	Grilo	53
2 (2	Rataplan	53
(3	Mulula	57
3 (4	Latente	49
(5	NA Adela	55
4 (6	Hechizo	49
("	Armonioso	52

CONCESSÃO UNICA DO GOVERNO DA REPUBLICA

Loteria Federal do Brasil

CONTRATO CELEBRADO COM O GOVERNO DA UNIÃO EM 24 DE DEZEMBRO DE 1937 A' VISTA DA LEI N 21.143, DE 10 DE MARÇO DE 1932 E PRORROGADO EX-VI DO DECRETO-LEI N.º 6.820 DE 24 DE AGOSTO DE 1944

PREMIO MAIOR:

719ª EXTRAÇÃO — **Cr$ 500.000,00** — PLANO FF

Lista da extração de QUARTA-FEIRA, 3 de JANEIRO de 1945

4.599 PREMIOS

Nesta LISTA não figuram por extenso os numeros premiados pela terminação do ultimo algarismo, mas figuram os premiados pelos finaes duplos do 2.º ao 4.º premios

Os bilhetes são litografados em papel branco, tinta café, fundo amarelo e numeração preta na frente, com a inscrição: Extração em 3 de Janeiro de 1945

ATENÇÃO: VERIFIQUEM A TERMINAÇÃO SIMPLES DE SEUS BILHETES

Premios Cr$	Premios Cr$	Premios Cr$	Premios Cr$	Premios Cr$	Premios Cr$	Premios Cr$	Premios Cr$	Premios Cr$	Premios Cr$	Premios Cr$	Premios Cr$	Premios Cr$	Premios Cr$	Premios Cr$
0	1894 — 150,00	4157 — 200,00	6	8188 — 100,00	10686 — 100,00	12163 — 100,00	14663 — 100,00	16582 — 150,00	18462 — 500,00	20070 — 500,00	22150 — 100,00	24003 — 200,00	26005 — 150,00	29059 — 150,00
59 — 100,00	1919 — 150,00	4159 — 100,00	6052 — 200,00	8219 — 150,00	10724 — 150,00	12486 — 100,00	14679 — 150,00	16586 — 100,00	18463 — 100,00	20086 — 100,00	22159 — 100,00	24050 — 200,00	26050 — 100,00	29059 — 100,00
63 — 100,00	1939 — 100,00	4163 — 100,00	6059 — 100,00	8238 — 150,00	10759 — 100,00	12550 — 500,00	14586 — 100,00	16619 — 150,00	18480 — 150,00	20134 — 150,00	22171 — 200,00	24059 — 100,00	26063 — 100,00	29063 — 100,00
88 — 100,00	1963 — 100,00	4186 — 100,00	6063 — 100,00	8250 — 150,00	10763 — 100,00	12559 — 100,00	14646 — 150,00	16659 — 100,00	18486 — 100,00	20147 — 500,00	22186 — 100,00	24063 — 100,00	26086 — 100,00	29065 — 150,00
159 — 100,00	1980 — 100,00	4197 — 500,00	6086 — 100,00	8259 — 100,00	10786 — 100,00	12563 — 100,00	14659 — 100,00	16663 — 100,00	18494 — 150,00	20159 — 100,00	22559 — 100,00	24065 — 150,00	27	29080 — 100,00
163 — 100,00	1994 — 150,00	4236 — 150,00	6115 — 150,00	8263 — 100,00	10798 — 500,00	12580 — 100,00	14663 — 100,00	16686 — 100,00	18534 — 150,00	20163 — 100,00	22563 — 100,00	24070 — 150,00	27035 — 150,00	29159 — 100,00
167 — 150,00	2	4250 — 100,00	6146 — 200,00	8286 — 100,00	10850 — 100,00	12617 — 150,00	14686 — 100,00	16759 — 100,00	18547 — 150,00	20186 — 100,00	22572 — 500,00	24080 — 100,00	27050 — 100,00	29163 — 100,00
188 — 100,00	2053 — 150,00	4263 — 100,00	6159 — 100,00	8290 — 150,00	10862 — 150,00	12659 — 100,00	14744 — 150,00	16763 — 100,00	18551 — 150,00	20213 — 150,00	22580 — 100,00	25	27063 — 100,00	29164 — 500,00
187 — 150,00	[illegible]	4285 — 500,00	6163 — 100,00	8510 — 150,00	10863 — 100,00	12662 — 100,00	14749 — 150,00	16769 — 150,00	18559 — 100,00	20223 — 150,00	22659 — 100,00	[illegible]	[illegible]	29180 — 200,00
[illegible]	[illegible]	4286 — 100,00	[illegible]	8525 — 150,00	10886 — 100,00	12676 — 150,00	14759 — 100,00	16786 — 100,00	18563 — 100,00	20228 — 150,00	22663 — 100,00	[illegible]	[illegible]	29186 — 100,00
[illegible]	[illegible]	[illegible]	[illegible]	[illegible]	[illegible]	[illegible]	[illegible]	[illegible]	[illegible]	[illegible]	[illegible]	[illegible]	[illegible]	[illegible]

PREMIO MAIOR 500 MIL CRUZEIROS — LOTERIA FEDERAL DO BRASIL — FAC-SIMILE

Todos os numeros terminados em 2 têm Cr$ 80,00

O escritorio á Rua Senador Dantas n. 84, estará aberto para pagamentos todos os dias uteis, das 9 ás 11 ½ e das 13 ½ ás 16 horas, exceto nos dias feriados.

A Administração pagará o valor que representem os bilhetes premiados, durante os primeiros 6 meses da respectiva extração, ao seu portador, e não atenderá reclamação alguma por perda ou subtração de bilhetes.

No caso do premio maior caber ao numero 1, serão considerados como aproximações o imediatamente superior e o ultimo dos milhares que jogarem; sendo sorteado o ultimo, serão aproximações o imediatamente inferior e o primeiro, isto é, o numero 1.

AS EXTRAÇÕES PRINCIPIAM ÁS 14 HORAS

719.ª Extração — CONCESSIONARIO: DOMINGOS DEMARCHI — O Fiscal do Governo: FERNANDO GOMES CALAZA — 719.ª Extração

VARIAS

VAO ESTREAR NA GAVEA

Nas duas proximas reuniões estreará em nossas pistas os seguintes animais:

PENEDO, masculino, castanho, 3 anos, Rio de Janeiro, filho de Rolando e Seival, criação do sr. Manuel Henrique Silvia, propriedade do Stud Andorinha e aos cuidados do entraineur Valdemar Costa.

MAPITA, feminino, alazão, 4 anos, Uruguai, filha de Yahoo e Lucida, importação do sr. João Rangel Pinto, propriedade do sr. Josemar Justo da Silva e pensionista do entraineur Paulo Rosa.

PUCON, masculino, zaino, 5 anos, Argentina, filho de Chaffinch e Pereau, importação do sr. João de Deus Queiroz, propriedade do sr. Isajas Kalil e aos cuidados do entraineur Alexandre Correla.

FRITZ WILBERG, ex-Haron, masculino, zaino, 3 anos, Argentina, filho de Haro e Damira, importação do sr. Atilio Iruleguj, propriedade do sr. Jurandi de Carvalho e pensionista do entraineur Henrique de Souza.

QUATA', ex-QueLinda!, feminino, 4 anos, Paraná, filha de Raimundo e Aderla, criação dos srs. Pedro Gusso & Cia. Ltda., propriedade do Stud Bandeirantes e aos cuidados do entraineur Eulogio Morgado.

SE A MODA PEGA...

Telegrama procedente de Nova York, informa que o radio local disse, na manhã do dia 2 do corrente, que o sr. Fiorello La Guardia, prefeito daquela cidade americana, tinha pedido ao Governo Federal que proibisse as transmissões pelo radio sobre as corridas de cavalos. O sr. La Guardia pediu tambem ás companhias telegraficas que igualmente não aceitassem telegramas dando informações e cotações sobre as corridas em Cuba e no México.

Diz o referido prefeito americano que a necessidade da guerra compele as companhias a se recusarem a aceitar as mensagens dos jogadores e dos "book-makers".

Se a moda pega...

VAI SE PREPARAR PARA O G. P. "SÃO PAULO"

Com destino á capital bandeirante foi embarcado ante-ontem o cavalo Monterreal.

O filho de Stayer, que seguiu acompanhado do seu entraineur Gonçalino Feijó, vai se preparar no Hipodromo de Cidade-Jardim afim de intervir no G. P. "São Paulo", do proximo dia 4 de fevereiro.

No mesmo vagão seguiram tambem Gladiador e Bota Fogo, ambos pensionistas daquele entraineur.

VAO CORRER EM S. PAULO

Acompanhados do entraineur Mario de Almeida, foram embarcados ante-ontem para São Paulo os animais Salmon e Barón.

Ambos vão intervir, no proximo domingo, no Classico "Antonio Prado".

MUDARAM DE PROPRIEDADE

O sr. Adalberto Correia acaba de vender ao sr. J. Adamian os animais Tam Tam, Promissão e Manumará.

Por esse motivo, todos eles foram confiados aos cuidados do entraineur João Athanasi.

TREINOU A SELEÇÃO BRASILEIRA

Pela Contagem de 4 x 2 o Quadro Branco Venceu o Azul

No treino de ontem, efetuado em Caxambú, o quadro branco derrotou o azul pela contagem de 4 x 2.

Os dois teams treinaram durante 75 minutos, apresentando bom jogo. O primeiro tempo durou 45 minutos e os brancos fizeram dois goals por intermedio de Zizinho e Ademir. Na fase final Ademir e Servilio marcaram mais dois goals para os brancos e Jorginho e Lelé adquiriram os pontos dos azues.

Os dois quadros formaram assim:

BRANCO — Oberdan (Osvaldo); Domingos (Mundinho) e Norival; Biguá, Avila e Jaime; Tesourinha, Zizinho (Tovar), Servilio, Ademir e Vevé.

AZUL — Batatais (Jurandir); Nilton (Caleira) e Begliomini; Procopio (Ivan), Rui (Danilo) e Bigode (Alfredo); Djalma, Lelé, Isaias, Jair e Jorginho.

ENQUANTO TOVAR ERA RECEBIDO ENTRE ABRAÇOS

LEONIDAS ERA DISPENSADO, POR FLAVIO, DA CONCENTRAÇÃO

Afinal Leonidas apresentou-se em Caxambu' e sofreu, perante os seus ex-futuros companheiros de embaixada a mais amarga do que as decepções de sua já longa vida esportiva...

E' que chegando á concentração apresentou-se ao tecnico, com o joelho engessado, afirmando estar dolorido, coisa que poucos viram...

Contrariado com o papel dos jogadores, para os quais a C. B. D. apelára, Flavio disse de seu desinteresse pelo concurso do famoso jogador e ainda afirmou que ele era demais na concentração.

Convidado pelo dr. Leite de Castro a esclarecer o assunto, Leonidas que fora encaminhado por Flavio ao medico da embaixada, para este dar a palavra final, ficou atrapalhado. Conversando com aquele jogador afim de saber qual o médico que lhe teria assistido ou passado atestado sobre o estado do joelho, Leonidas respondeu negativamente. Apenas sabia que estava machucado...

Nesse momento o dr. Leite de Castro não teve outra coisa a fazer: confirmar a dispensa...

Ontem mesmo, entre lagrimas, o famoso jogador chegou a São Paulo...

TOVAR, POREM FOI BEM ACEITO

Enquanto se dispensava de forma tão brusca aquele jogador, que tem prestado grandes serviços ao futebol patrio, e cuja falta será mais tarde lamentada pelos responsaveis da nossa seleção, Tovar, o jovem e magnifico amador, que foi convocado, por recomendação especial, em face de sua inegavel classe teve uma recepção pouco comum, ao ponto de emocionar o proprio player...

Esperado Amanhã o Jabaquara

E' esperada, amanhã, a delegação do Jabaquara, que vai enfrentar o Vasco na noite de domingo proxima.

DOMINGOS COM UM PÉ NO BOTAFOGO...

DIZ UM DIRIGENTE ALVI-NEGRO QUE O DA GUIA QUER VESTIR A CAMISA ALVI-NEGRA

ESPERA-SE APENAS O PRESIDENTE DO CORINTIANS, PARA SE ULTIMAR AS NEGOCIAÇÕES

Estão plenamente confirmados os entendimentos iniciais entre Domingos e o Botafogo. Conforme DIARIO CARIOCA, em sensacional "furo" teve oportunidade de anunciar, o famoso zagueiro da "copa do mundo" conseguiu permissão, dos dirigentes do seu clube, em São Paulo, para um entendimento com o Botafogo, pois durante o campeonato brasileiro de futebol ficou constatado a impossibilidade de Da Guia continuar a defender um clube de São Paulo.

DOMINGOS QUER MESMO VESTIR A CAMISA DO GLORIOSO

Procuramos ouvir a palavra oficial do Botafogo, pois o que DIARIO CARIOCA teve oportunidade de publicar foi uma reportagem sensacional, de fim de ano, que não permitia ir buscar confirmações, porque na generalidade, os dirigentes dos clubes nesse periodo de sondagem, sempre conseguem despistar e evitar a publicação com a segurança que o reporter gosta de fazer. Assim, demos a noticia e esperamos pela confirmação, que vem agora de fonte absolutamente segura.

— Perguntamos a um paredro alvi negro:

— Tudo resolvido, sobre Domingos?

— Não. Tudo não. Vocês deram um belo "furo" de fim de ano e quase que nos impedem de fazer algo em torno de Domingos, pois que a sondagem estava absolutamente entre poucas pessoas. No entanto, já que vocês anunciaram, pode dizer que tudo vai indo. Domingos quer realmente vestir a camisa do Botafogo e isso ele teve oportunidade de dizer a dois dos diretores que estiveram com ele.

A ESPERA DO PRESIDENTE DO CORINTIANS

Qual ou quais os motivos que ainda não permitem vocês dizerem que Domingos já é botafoguense? — perguntamos.

— Somente um. Não ha um contrato assinado. Domingos ainda é jogador do Corintians e pode continuar a sê-lo, até o final de seu contrato. No entanto, temos esperança que o reconquistemos para o futebol carioca. Mas tud isso de acordo com os dirigentes do grande clube bandeirante, que são nossos grandes amigos. Vocês não ignoram a camaradagem que existe entre os nossos clubes. Todas as facilidades que dentro da etica do profissionalismo, sem prejuizo do patrimonio dos nossos clubes, tudo será feito. Porque, entre outras coisas é assim que se faz esporte. Mesmo no profissionalismo.

E continuando:

Esperamos apenas a chegada, ao Rio, do sr. Alfredo Trindade, porque a transação com o "passe" de Domingos não é uma transação comum e sim bastante séria. Confiamos porém, conclue o procer botafoguense, que este ano o Botafogo apresente o famoso back na sua zaga...

Aí está, pois, confirmado aquele sensacional "furo" de fim de ano.

BASKETBALL

Intensivo o Preparo da Seleção Carioca

Tudo Para Levar a Belo Horizonte Um Conjunto Fisica e Tecnicamente Bem Preparado — O Flamengo Homenageará Hoje a Cronica de Basket-Ball — Gentileza da A. C. M.

A' proporção que se aproxima a data da realização do "Torneio de Preparação e Observação Minas-Rio-São Paulo", mais ativa se mostra a direção tecnica da Federação Metropolitana de Basketball na organização e preparação de sua equipe.

Mario Pereira, diretor-tecnico da F. M. B. e Agenor de Souza encarregado de preparar tecnicamente a representação carioca, vêm se desdobrando energicamente no sentido de apresentar em Belo Horizonte um conjunto forte, eficiente e, sobretudo, bem preparado, afim de que possa, mais uma vez, ficar demonstrada a superioridade do basket metropolitano.

Na capital mineira, os guanabarinos terão que cumprir uma dificil e espinhosa tarefa, já que, enfrentarão o quadro das Alterosas, um "five" que, conforme patenteou no ultimo Campeonato Brasileiro, está sobejamente credenciado para desenvolver uma campanha eficaz e brilhante.

Reconhecendo a força do antagonista e ante o grande desejo dos mineiros em marcar o seu primeiro triunfo sobre os cariocas; a F. M. B. não está medindo esforços para organizar uma representação potente, capaz de figurar com destacado realce e consequentemente assegurar o prestigio de Bi-campeã do Brasil.

Para isto, a entidade presidida pelo coronel Moacir Toscano está ultimando os preparativos necessarios para levar á capital mineira uma equipe técnica e fisicamente bem organizada, daí o seu crescente interesse em reunir a sua força maxima e prepará-la de forma a apresentar-se na competição promovida pela Confederação Brasileira de Basketball em condições de produzirem convincentes atuações.

TREINO AMANHÃ — Amanhã ás 21 horas, no ginasio da Escola de Educação Fisica, terá prosseguimento o treinamento da turma da F. M. B. Participarão do ensaio os seguintes basket-ballers: Adilio, Pacheco, Rui, Guilherme, Evora, Tovar, Vinicius, Passarinho, Gustavo e Chico.

O FLAMENGO HOMENAGEARA' HOJE A CRONICA DE BASKET

Em sua séde social o C. R. do Flamengo prestará hoje significativa homenagem aos redatores esportivos que se dedicam ao basketball. Aos representantes da imprensa o gremio rubro-negro oferecerá ás 18 horas um "cock-tail". Para participar desta reunião o Flamengo nos enviou um atencioso e gentil oficio.

"ESTAMOS NOTANDO A SUA AUSENCIA"

Da Associação Cristã de Moços recebemos um atencioso oficio nos desejando feliz Ano Novo. Agradecemos e retribuimos a gentileza da simpatica agremiação da Esplanada do Castelo.

Dispensados Cinco Jogadores

A C.B.D. dispensou os profissionais Leonidas, Noronha, Luizinho e Remo.

Essa resolução foi tomada pelo Conselho Técnico da entidade oficial, em virtude de um pedido do preparador Flavio Costa.

Impugnado o Contrato de Maxwell

O contrato de Maxwell com o America somente poderá ser registado na F.M.F. depois de indenizado o Nova America pelo clube rubro.

A indenização foi fixada em.... Cr$ 2.000,00.

Vontade de Viver!

Um destróier japonês destruiu-lhes o navio em plena noite, no Pacifico, e êles tiveram de nadar de ilha em ilha até serem salvos. História fantástica mas verdadeira, que demonstra mais uma vez a estranha fôrça advinda da vontade de viver, inata em todos os homens. E, mais:

Sua pele fá-la parecer mais velha do que é? Aprenda neste interessante artigo do novo número de Seleções como fazer para evitar as rugas, eliminar verrugas e conseguir uma pele mais sadia e atraente. Pág. 7.

Homicidio na praia — Um homem de negócios, em férias, é assassinado durante um banho de mar. História veridica dum notável detetive, que descobriu espantoso vestigio e encontrou inesperada solução para o mistério. Pág. 58

Não deixe de ler êstes e outros 22 notáveis artigos no número de

SELEÇÕES de DEZEMBRO

Condensado para poupar tempo!

Acaba de sair
Custo Cr.$ 3,00

Representante Geral no Brasil:
FERNANDO CHINAGLIA
Rua do Rosário, 55-A - 2.º andar — Rio

Ainda o Caso Toninho x Bonsucesso

O Tribunal de Penas, da F.M.F., em sua reunião de hoje, julgará o caso Toninho x Bonsucesso.

Ao clube leopoldinense foram concedidas vistas ao processo.

Jardim Olavo Bilac

A segunda e monumental iniciativa da Companhia Imobiliária Gramacho S. A., é o NOVO BAIRRO que vai surgir na cidade DUQUE DE CAXIAS, Estado do Rio de Janeiro. Em 1942, a COMPANHIA GRAMACHO lançava á venda o loteamento do "Jardim Gramacho" e, passados apenas dois anos, vendidos os 4.000 lotes que o compõem, iniciou a 2 DE JANEIRO DE 1945, as vendas do "JARDIM OLAVO BILAC" cujas condições urbanisticas se traduzem em:

166 quadras com 5.509 lotes
7 avenidas com 14 kms. de extensão
86 ruas com 54 kms. de extensão
9 praças com 60.000 m2 de área

"Olavo Bilac, o Nacionalizador, já tem a sua cidade na Cidade de Duque de Caxias, o Pacificador"

A 18 kms. da Praça Mauá, pela variante da rodovia Rio Petropolis, em vias de conclusão, podem ser adquiridos lotes e chácaras no
JARDIM OLAVO BILAC
Aos mais baixos preços do mercado imobiliário

Á vista ou a longo prazo (de 1 a 15 anos, pelo sistema Price)
Prestações mensais a partir de Cr$ 37,50

COMPRE AGORA OU NÃO COMPRARÁ MAIS!...

Procurem informações na:

CIA. IMOBILIÁRIA GRAMACHO S^oc. A^non.

Capital e Reservas Cr$ 10.292.026,90

Séde: TRAVESSA DO OUVIDOR, 26 — Telefones: 23-4534 e 43-0462
Distrito Federal

Sucursal: TRAVESSA MANOEL CORRÊA, 80 — Duque de Caxias
Estado do Rio

EDIÇÃO DE HOJE
10 PAGINAS

Diario Carioca

NÚMERO AVULSO
40 Centavos

ANO XVIII — RIO DE JANEIRO — QUINTA-FEIRA, 4 DE JANEIRO DE 1945 — N. 5.078

AS ATROCIDADES PRATICADAS PELAS TROPAS DE HITLER NA BELGICA

MASSACRE DE CIVIS

QUEIMADOS VIVOS

HOMENS, MULHERES E CRIANÇAS

STAVELOT, 1.º de janeiro — (Retardado) — (Por Hal Boyle, Associated Press) — Os serviços de observação e estatistica do Exercito calculam que as fanaticas forças de choque alemãs, as notorias "S.S.", a "Guarda de Elite" massacraram, sem terem tido a menor provocação, pelo menos cem civis belgas, durante os poucos dias de sua recente penetração na Belgica.

Agindo principalmente sob a direção imediata de oficiais alemães, que transmitiam ordens de morte a' todos os civis encontrados em seu caminho, as pomposas e arrogantes forças de elite creadas pelo proprio Hitler espancaram, mataram a tiros, ou queimaram vivos homens, mulheres e crianças belgas, sem a menor causa conhecida ou aparente.

A' medida, entretanto, que as forças norte-americanas começaram a deter a subita ofensiva alemã, as colunas inimigas se viram atarefadas na luta por sua propria vida que não mais tiveram tempo nem lazer — e talvez nem munições — para prosseguirem no assassinio de civis.

O capitão Melvin Handville, encarregado das investigações sobre as atrocidades alemãs nesta area, teve ocasião de dizer:

— "Temos provas cabais de que 63 civis belgas foram mortos nesta região de Stavelot. Temos relatorios que confirmam casos semelhantes em outros pontos.

Ouvimos queixas de varios casos ocorridos em outros lugares, onde eles mataram a tiros, civis belgas desarmados, sem o menor motivo, mas aqui, em Stavelot, é o primeiro lugar onde vim a saber que eles mataram crianças tambem".

Tudo isso, aliás, é a repetição do que os "boches" da Primeira Guerra Mundial fizeram, aqui mesmo, em 1914, quando invadiram a Belgica.

Alem dessas atrocidades contra os civis, há ainda outras, contrárias ás leis de guerra, praticadas contra soldados norte-americanos.

Já o próprio Departamento de Estado protestou oficialmente contra o fato de terem sido sumariamente fuzilados 135 dos 150 soldados norte-americanos que os alemães puseram em forma, num campo descoberto, e metralharam impiedosamente.

Há o caso de tripulantes de carros blindados que foram arrancados de seus veiculos, desarmados e depois tambem friamente fuzilados.

As investigações em torno dos casos de atrocidades contra civis, na área de Stavelot, estão sendo devidamente documentadas pelos oficiais do Exército norte-americano encarregados dessa tarefa os quais têm interrogado exaustivamente os sobreviventes e recebido declarações voluntarias de prisioneiros alemães, que confessam a parte que tiveram nesse morticinio.

O caso mais revoltante e mais impressionante é o do massacre de 20 a 25 homens, mulheres e crianças belgas, que foram encurralados e depois mortos a tiros de fuzil pelos "engenheiros" da 1ª Divisão "Panzer" de Hitler.

Depois, os alemães incendiaram o local em que aquelas vitimas estavam amontoadas, para assim destruirem as provas de seu crime.

Os corpos se achavam de tal maneira queimados, depois desse duplo crime, que mal foi possivel identificar dez ou doze deles.

Na casa vizinha ao celeiro onde se deu esse massacre, uma mulher de meia idade foi apunhalada.

Dois meninos, de 6 e 10 anos de idade, respectivamente, foram encontrados mortos, a tiros de fuzil em plena testa.

Espalhados em volta, outros corpos de civis. Mais adiante, uma velha jazia morta a tiro de fuzil, e um rapazinho estava com a cabeça traspassada por outro projetil.

O mesmo capitão Handville prossegue em sua narrativa, acumulando provas:

— "Numa casa, eu pude encontrar o corpo de uma mulher, morta a tiros em sua propria cama. Na cozinha da mesma casa, jazia o cadaverzinho de sua filha de dois anos de idade, morta a bala.

"Um homem, ao voltar correndo para sua casa, de onde partiam tiros, viu dois soldados das "S.S." que saiam por uma janela. Entrou, para encontrar sua mulher e seus dois filhos mortos a bala".

Soldados das "S.S." que foram aprisionados dizem que receberam instruções, antes do ataque, para atirarem á primeira vista sobre todos os civis belgas que encontrassem. Por outro lado, os prisioneiros feitos no seio do pelotão de "engenharia" que executou a proeza do celeiro, num morticinio em massa, dizem que agiram por ordem de seu comandante de pelotão.

O oficial comandante, a que esses soldados se referiam, foi aprisionado, quando se achava seriamente ferido, e levado para um hospital norte-americano, onde morreu antes de poder ser interrogado.

FILHOS DA ALEMANHA NAZISTA

Estes prisioneiros alemães que são conduzidos para a retaguarda são pouco mais que crianças. Na sua fisionomia, a satisfação de que guerra para eles terminou

A GUERRA NO EXTREMO ORIENTE

Gigantescos Bombardeiros Com Base em Guan Atacaram Nagoya

OS CHINEZES RECONQUISTARAM WANTING — AFUNDADOS MAIS 26 NAVIOS NIPONICOS

BASE DAS "SUPER-FORTALEZAS B-29", EM GUAM, 3 (Por Bern Haugland, da A. P.) — A ofensiva das "B-29" contra o Japão entrou em nova fase quando poderosa força desses gigantescos aviões, com base em Guam, bombardearam objetivos inimigos em Nagoya.

O 21º Comando de Bombardeiros foi transferido de Saipan para Guam e iniciou sua nova base com o violento ataque contra Nagoya, já atacada várias vezes pelas "B-29".

As "Super-Fortalezas B-29" levaram consigo um total de bombas igual a 5 vezes do total já despejado em Toquio e pouco maior de qualquer dos três ataques anteriores já efetuados contra o centro industrial de Nagoya.

RECONQUISTADA WANTING

CHUNG-KING, 3 (U. P.) — Urgente — Despachos procedentes da frente de operações dizem que ás 22 horas de hoje as forças chinesas reconquistaram Wanting, cidade situada na estrada da Birmania, na fronteira Yunnan-Birmanesa.

Wanting é a primeira localidade chinesa importante naquela estrada, tendo sido antes séde do posto aduaneiro chinês ao longo da mesma.

A conquista de Wanting, que custou aos japoneses grandes baixas, desaloja estes completamente do territorio chinês do Yunnan, faltando somente 24 quilometros por via aérea, em linha reta, para unir finalmente a estrada da Birmania a Ledo.

A unica localidade nessa rota atualmente em poder dos nipônicos é Namhkam, a qual está sendo atacada pelos chineses pelo leste e pelo oeste, sendo considerada iminente a sua queda.

AVIÕES SOBRE FORMOSA E OKINAWA

PEARL HARBOR, 3 (De Mac R. Johnson, da "United Press") — Em audaz operação realizada em aguas das Filipinas, porta-aviões dos Estados Unidos, pertencentes á frota do Pacifico, enviaram, ontem, seus aparelhos contra Formosa e Okinawa Jima, para bombardear instalações japonesas que protegem a costa da China.

Participando da primeira ação importante de 1945, os aviões navais voaram em grandes formações sobre instalações militares.

Pela necessidade de silenciar as transmissões radiotelefonicas, enquanto operavam em aguas niponicas, os porta-aviões não puderam dar imediatamente informações sobre os resultados dos ataques.

O breve comunicado limitou-se a dar conta da realização dos ataques a Okinawa Jima, que é a principal ilha do arquipelago de Okinawa.

O ataque contra Okinawa colocou os pilotos norte-americanos a 520 quilometros no extremo sul de Kyushu, na parte meridional das ilhas metropolitanas japonesas.

Formosa e Okinawa formam uma encruzilhada naval de grande importancia, á entrada do mar da China, e sua posição estrategica é muito importante nos planos japoneses de defesa do arquipelago niponico.

A cadeia de ilhas das quais Okinawa é a principal, estende-se como uma rêde através da rota para o mar da China.

Informações recebidas indicam que Okinawa tem quatro importantes aeroportos, duas bases para hidroplanos, podendo ancorar uma grande frota. Além disso possue muitos portos menores e bem abrigados. Considera-se Formosa como um enorme armazem de equipamentos militares japoneses, bem como uma importante fortaleza insular.

25 NAVIOS JAPONESES AFUNDADOS

Q. G. DE MAC ARTHUR NAS FILIPINAS, 4 — Quinta-feira — (A. P.) — Anuncia-se oficialmente, em comunicado deste Q. G., que aviões norte-americanos afundaram, ou pelo menos incendiaram, vinte e cinco navios inimigos, a oeste da ilha de Luzon, em um "raid" levado a efeito segunda-feira desta semana.

O comunicado diz que "Liberators" e outros bombardeiros atingiram com seus projeteis um transporte de 7.000 toneladas, um cargueiro de 6.000 toneladas, 21 outros cargueiros e duas traineiras.

Anuncia-se ao mesmo tempo que os norte-americanos realizaram mais dois desembarques em pequena escala em outros dois pontos ainda não atingidos da ilha de Mindoro, sem terem encontrado qualquer resistencia.

Os primeiros desembarques nessa ilha verificaram-se a 15 de dezembro passado, quase sem resistencia, tendo os norte-americanos então ocupado o aerodromo de San José, na parte sudoeste da ilha.

O comunicado desta manhã diz tambem que "Liberators" com bases nas Filipinas voltaram a atacar o aerodromo de Clark, na ilha de Luzon, 75 milhas a noroeste de Manila, tendo sido abatidos nesse "raid" onze aviões inimigos que tentaram interceptar os atacantes.

Os novos desembarques em Mindoro verificaram-se ao norte da anterior cabeça de praia de San José e num ponto da costa oriental da ilha.

Este ultimo foi segunda-feira e o primeiro na terça-feira.

A BATALHA NA FRENTE OCIDENTAL

OS 6 PONTOS DA SITUAÇÃO

SUPREMO QG ALIADO EM PARIS, 3 (Reuters) — Foram os seguintes os principais fatos noticiados, hoje, da Frente Ocidental.

1) Na contra-ofensiva alemã nos setores meridionais da Frente Ocidental, conseguiram seus tanques fazer uma penetração de cinco milhas de profundidade;

2) As tropas do Setimo Exercito americano retiraram-se da faixa de 20 milhas entre a Siegfried e o Palatinato, na fronteira alemã, para melhores posições, fazendo explodirem, no movimento todas as pontes da retaguarda;

3) Os alemães fizeram tres tentativas infrutiferas para atravessar o rio Bliss, ao sul de Habkirchen;

4) Continuou a ser reduzido o saliente alemão das Ardennas avançando ligeiramente as tropas americanas do general Patton no setor entre Bastogne e Saint Hubert;

5) A situação no corredor aliado de Bastogne transformou virtualmente esse corredor em um saliente dentro do saliente nazista;

6) Noticiou-se que nos 16 primeiros dias da contra-ofensiva alemã nas Ardennas, os nazistas perderam só em soldados que cairam prisioneiros dos americanos 20.000 homens.

OFENSIVA AEREA ALIADA

26.000 Toneladas de Bombas Sobre Objetivos na Alemanha

ATACADAS AS USINAS DE DORTMUND

LONDRES, 3 (U. P.) — A 8ª Força Aérea, nos passados 12 dias, realizou aproximadamente 18 mil saidas e lançou cerca de 26.000 toneladas de bombas sobre objetivos inimigos.

Os caças e bombardeiros abateram 386 aviões alemães.

Continuando seus ataques contra as plataformas das bombas voadoras na Holanda, bombardeiros e "Spitfires" do comando de caças da RAF bombardearam hoje vias ferreas que abastecem a zona onde se encontram aquelas plataformas.

Pilotos de uma esquadrilha australiana bombardearam uma pista de lançamento, atingindo-a pelo menos, diretamente, com uma bomba de 250 libras, e destruindo um caminhão equipado com um canhão.

Esta tarde, segundo se anunciou oficialmente, forças de "Lancasters" britanicos, em formações distintas, atacaram fabricas em Castrop-Rauxel e Hansa, proximo de Dortmund.

CONTRA AS USINAS DE DORTMUND

LONDRES, 3 (Reuters) — Várias formações de "Lancasters", cada uma com uma escolta de caças, atacaram as usinas de Castrop-Rauxel e Ansa, perto de Dortmund — anuncia hoje o comunicado do Ministério do Ar.

Ambos os ataques foram desfechados através das nuvens, com a ajuda de instrumentos especiais.

O Aniversário de 'La Prensa'

AS CONGRATULAÇÕES DE TODAS AS FIGURAS DO GOVERNO AMERICANO

WASHINGTON, 3 (A. P.) — Altas figuras do governo americano se congratularam, hoje, com "La Nacion", de Buenos Aires, pelo seu 75.º aniversario, — "um acontecimento de grande importancia, não sómente para a Argentina, como para todo o mundo".

Roosevelt

Mensagens de parabens foram enviadas ao diretor de "La Nacion" pelo secretario de Estado Stettinius, em nome do Departamento de Estado e do presidente Roosevelt, pelo assistente do secretario de Estado Nelson Rockefeller, pelo ex-embaixador em Buenos Aires sr. Norman Armour e pelo dr. Léo S. Rowe, diretor geral da União Pan-Americana.

As mensagens de Stettinius, Rockefeller e Armour foram enviadas através da Embaixada em Buenos Aires, para a sua entrega formal em cerimonia na redação de "La Nacion"

É a seguinte a mensagem do secretario de Estado Stettinius:

"O 75.º aniversario de "La Nacion" é um acontecimento de alta importancia, não apenas para a Argentina, mas para todo o mundo. Simboliza a importancia do papel que um grande jornal pode ter no progresso e no desenvolvimento de uma nação e dá uma prova concreta da duradoura qualidade dos altos ideais e da liderança pratica do seu distinto fundador. Em nome do presidente Roosevelt e em meu nome, apresento-vos sinceras congratulações e os nossos melhores votos pela continuação dos bons sucessos de "La Nacion".

Nelson Rockefeller declarou que a ocasião "marca o bem-sucedido termo de três quartos de século de serviços publicos, no mais verdadeiro sentido do termo", por parte de "La Nacion"; o embaixador Armour elogiou "a constancia da adesão de "La Nacion" aos mais puros ideais do jornalismo, durante a sua longa e honrosa historia", e o dr. Leo S. Rowe declarou que "La Nacion", desde o começo de sua existencia, "deu ao mundo um exemplo de integridade, exatidão e profundo senso de responsabilidade moral".

ROMPERAM RELAÇÕES A TURQUIA E O JAPÃO

Votação Unanime Na Assembléia Nacional

LONDRES, 3 (A. P.) — A radio de Ancara anunciou que a Assembléia Nacional Turca votou, unanimemente, o rompimento de relações economicas e diplomaticas com o Japão, a partir de sabado proximo.

Não foram fornecidos maiores detalhes.

LONDRES APLAUDE A RESOLUÇÃO DA TURQUIA

LONDRES, 3 (De Sylvain Mangeot, redator diplomatico da "Reuters") — A decisão de cortar as relações com o Japão, adotada pela Grande Assembléia Nacional turca, foi recebida com satisfação em Londres.

Dessa maneira será eliminado um posto japonês de observação numa parte do mundo, donde seus aliados alemães já foram expulsos.

O numero de residentes japoneses na Turquia é insignificante, mas o numero de pessoal da embaixada e do consulado niponicos é bastante consideravel.

O GOVERNO POLONÊS DE LUBLIN INFORMA

Varsovia Será a Capital da Polonia Independente

LONDRES, 3 (A. P.) — Uma resolução aprovada pelo Conselho Nacional polonês, e transmitida pelo radio de Lublin, estabelece que Varsovia permanecerá como capital da Polonia independente, depois da guerra.

Foi nomeada uma comissão para reconstruir Varsovia, depois da sua libertação.

FORMIDAVEIS AS PERDAS ALEMÃS NA ATUAL OFENSIVA

SÓ O EXERCITO DE PATTON ANIQUILOU CINCO DIVISÕES NAZISTAS

COM O 3º EXERCITO NORTE-AMERICANO, 3 (De Collie Small, correspondente da United Press) — Circulos militares calculam que o 3º exercito aniquilou um total equivalente a cinco divisões alemãs, desde o inicio da contra-ofensiva alemã.

60.000 MORTOS E 300 TANQUES

CO MO 1º EXERCITO NORTE-AMERICANO, 3 (U. P.) — Urgente — Calcula-se extraoficialmente que 60.000 alemães foram mortos, feridos ou aprisionados durante sua ofensiva de inverno, até agora.

300 tanques inimigos foram igualmente destruidos ou postos fora de ação.

BARATAS? PÓ AZUL

NOS 4 CANTOS DO MUNDO

Aconteceu Ontem

LONDRES, 3 (Reuters) — As "manchettes" do dia internacional hoje foram:

A) O saliente alemão nas Ardennas continuou a ser reduzido, já assumindo o corredor aliado, com a largura de 8 milhas o carater de saliente dentro do saliente alemão;

B) Nos dezesseis dias primeiros da ofensiva alemã na Belgica e Luxemburgo perderam os alemães só em prisioneiros capturados pelos aliados 20.000 homens;

C) Mil e cem aviões americanos de bombardeio atacaram centros ferroviarios e rodoviarios alemães, enquanto bombardeiros da RAF atacavam instalações de benzol no Ruhr e Spitfires atacavam as posições alemãs em Venlo, na Holanda;

D) Melhorou para os alemães a contra-ofensiva por eles iniciada ante-ontem na area meridional da Frente Ocidental, contra as tropas do Setimo Exercito, sendo estas forçadas a se retirarem da faixa de 20 milhas que mantinham na fronteira alemã, entre a Siegfried e o Palatinato;

E) Continuou a luta nas ruas e casas de Budapeste, que está parcialmente dominada pelos russos, e a situação se tornou tão grave para os alemães nas imediações da fronteira austriaca que o alto comando nazista resolveu aumentar o ataque desesperado de suas forças para ganhar tempo e demorar a penetração pela fronteira hungaro-austriaca;

F) Os canadenses na Italia continuaram a conquistar alguns fortins alemães, parecendo definitivamente selada a tentativa de contra-ofensiva de Kesselring;

G) A Turquia cortou as relações diplomaticas e comerciais com o Japão;

H) Os navios suecos das aguas do Baltico tiveram ordem de deixar suas aguas territoriais em seguida a afundamento ali de dois navios suecos;

I) Osaka, Nagoya e outros pontos do Japão foram mais uma vez bombardeados por Super-Fortalezas Voadoras;

J) Os chineses recapturaram a cidade chinesa de Wanting, na fronteira com a Birmania e na "Estrada da Birmania".